朝鮮日報 朝刊
本紙朝夕刊十二面

社說 誘拐犯罪를 防止하자

一

우리社會에 잇서서 誘拐犯事實은 그처케도 만엇고 어제도 만엇고 또 오늘도 드를수잇는바의 眞히 平凡한것이라 새삼스럽어 大驚小怪할바 아니나 다시 한번 도리키어 생각한다면 그 直接原因은 生活의 困窮이거나 家庭의 不和거나 하던는 婦女의 虛榮이거나를 莫論코 一個 그들의 無知로부터 나오는 것이고 無知한 그들의 生活을 隨從하는 意味에서 좀더 거기 對한 社會的關心과 輿論을喚起해야만 되리라고 잇는다。本來 어느 때 어떠한 社會든지 그裏面에는 種種의 奸邪하고 罪惡한 무리가 潛伏하야 잇고 또 法令이 얼마나 嚴하고 社會的制裁가 얼마나 周到하든지 그들의 奸智와 魔手가 미치는 限까지 社會를 攪擾시키는 것이라고는 하되 오늘날 우리 社會에는 거의 誘拐의 專門業者들이 잇서 가지고 無知한 人民을 對象삼는 同時에 그들의 生活上 모든 弱點을엿보아 남의 안해와 딸을 꾀어 내고 賣買하야 저의의 私慾을 채우는터인즉 그러한者들을 좀더 嚴酷히 取扱지안해서는 社會에 미치는바 影響이 실로 不少할것이다。

二

日前 本報에 報道된 誘拐犯 河某의 事件을 보랴 아직 事件은 取調進行中에 잇서서 犯罪의 全貌가 다 들어난것이 아니지마는 위선 알어진것만도 被害者가 六十五名에 이르다고한다 또다시 犯行한 經路를 드르량 親權者의 印鑑證明과 白紙의 委任狀等을準備해가지는것은 勿論이요 반드시 警察의 正式認可를 어든 人事紹介業者를 通해서 賣買하얏다고한다。犯罪의 範圍가 넓은 그 것보다도 方法이 巧妙한 그 것이 더 놀랍지 안혼가 그者는 오직 無智한人民만을 속이기에 그치지 안코 한 거름 더 내키어 嚴酷한法網을 避하기에도 能한 것이 아니엇는가。左右間 이미警察의 손에 取調를받고 잇는事件에 對하야는 꼿 그 罪의輕重을 따라서 處罰될 것이므로 우리가 더다른 말을 加할 必要가 업겟지만은 이제부터 第二 第三의 河某가 나오지 안키를 爲하야 우리는 다함께 格別한 注意를 要한다고 생각한다。警察當局에서도 前부터 取締를 嚴히 안해 온것은 아니로되 今後로 加一層의 嚴한 取締를하야 주기바라는바다。

三

그런데 그러한 見地에서 第一먼저 改善을 要하는것은 人事紹介所의 制度니 個中에는 警察의 認可를 看板으로 내걸고 不正한 者와의 連絡을 일삼는 무리가 업지 안흘뿐더러 이때까지는 警察에서 一月一回 營業監査를 行한데 不過하는만큼 얼마든지 警察當局의 눈을 속이어 가면서 不正한 行動을 繼續키 可能하엿던것이다。萬一 徹底히 그의 根本的改善策을 取하려면 一切의 人事紹介所를 官營하거나公共團體에 委任經營케 할 것이요 設使 그러케까지는 못 한다고 하드라도 營業의 監督을 좀 더 嚴히 하여야 할 것이다。本來 人事紹介란 人身上 重要한 問題를 取扱케 되는 터로 一個人의 營

內地常備師團相當分 滿支移駐를計畫中

陸相、宮澤氏質問에答辯

軍事費關係追加豫算審議 衆議院豫算總會

【東京電話同盟】臨時軍事費追加豫算案을審議할 衆議院豫算總會는 六日午前十時四十二分부터開會된바 劈頭에 櫻井委員長으로부터 臨時軍事費追加豫算及 十四年度國防追加豫算의 質疑에當하여는 國防軍事及 今次事變에關係잇는事項의 質疑에限定하려한다 述한後 質疑에드러가

宮澤胤勇氏(民政) 臨時軍事費追加豫算案은 世上의豫想보다少額이나 陸海軍追加豫算을包含한 本豫算을檢討하매 實로軍事豫算이 五割에達하고잇다 東亞建設의 宏業을 反映하는이 尨大豫算의 遂行에當하여는 國民에게 그內容을 認知시키고 協力을求하지안흐면 안될것인바 臨時軍事費의 現在까지의 支拂濟額 殘注濟額 前拂金額 豫算殘等의 使途如何

石渡藏相 이미成立한臨時軍事費豫算 七十三億九千萬圓中 支出키爲하야 勅裁를 經한金額은 七十三億八千八百萬圓으로 陸海軍殘額은 百卄一萬五千圓이다

谷口大藏主計局長 五億五千萬圓의豫備費는 거의全部勅裁를經하야 支出하기로 되엇다 臨時軍事費豫算은 現在미리六十三億을支出하고잇다

宮澤氏 內地常備師團의 相當分을滿洲 支那에移駐시킬 方針은업는가 또現在派遣軍의 主幹은 現役兵으로하고 豫後備兵을 漸次로 歸還시키는것이 如何

板垣陸相 第一點은 그와가튼計畫도잇스나 그詳細는 말하지 안는다 第二點은 現在에 나이 만흔兵으로부터 逐次로 補缺하고잇다

宮澤氏 蘇支兩面 同時作戰計畫은 必要하다고생각하는바 十四年度의 軍事費로써 兵器彈藥等 所要品을 補充하면 十五年度以降의豫算은 그만치 減額되리라고보아도 조흔가

陸相 今回의豫算은 十四年度의 情勢를 豫想하고 編成한것이다 따라서 次年度豫算은 또 그때의情勢에應하야 編成하지 안흐면안된다 戰時의情勢가 進展하면 作戰에依한 軍需品의 消耗는 免할수업다

宮澤氏 陸軍追加豫算은 擴張豫算인가 陸軍單年度豫算인가 陸軍六個年充備計畫은 蘇聯軍備에 對應하야 立案한것인바 그後의 蘇聯軍備狀況如何 이와十四年度의 追加豫算과의 關係如何

陸相 第一點은 擴張에 包含되어잇다 第二點은 昭和十四年度追加豫算은 蘇聯의新情勢를參酌하야 充備六個年計畫에 附加할方針이다

國際的摩擦을突破 東亞新秩序建設에邁進

米內海相、海軍의所信을披瀝

宮澤氏 米內海相은 自主的軍備計畫이라고 言明한바 十四年度追加豫算은 英米의 新情勢와如何한關係가잇는가

米內海相 十二年度에 잇서서는 軍縮條約과는 無關係로 國防計畫을 樹立하엿스므로 軍縮條約의拘束을 벗지안햇다 十四年度追加豫算은 緊急事業의 一部分뿐이다

宮澤氏 米國의現在案이나 英國의範圍로부터 逸脫하고잇는바 我海軍의 擴張計畫은 이英米의新計畫에對하야 如何한 方針下에 自主的軍備를 樹立하엿는가 西太平洋制海權은 英米二國標準主義로 나아가는가

米內海相 米國의 新提案은 二割增加의 計畫이다 英國도海軍을 擴張하고잇는바 이것을모두 我海軍軍備計畫中에考慮하고잇다 西太平洋制海權에關하여는 最大의海軍力을 가진者를 目標로하고 이것을 考慮하야 總體的으로 軍備計畫을 樹立한것이다

宮澤氏 日獨伊防共協定과의 關係如何

海相 關係가업다

宮澤氏 軍備를有效케하기爲하야 海軍은 現下의外交關係를 打開할必要를 認定하지안는가

海相 海軍이 只今가장기피考慮하고잇는것은 東亞新秩序建設이다 이目的達成을爲하야서는 國際間의摩擦이 생길것이다 그것을突破하고 東亞新秩序를確立하지안흐면안된다 그러나外交手段에依하야 이摩擦이 緩和되기를 希望한다 또이外交手段에도不拘하고 第三國이猜疑的으로 軍備를擴張하면 我海軍으로서도 그에對應하지안흘수업는바로 海軍으로서도 이 兩方面의觀點에서 考慮하고잇다

如斯히하야 午後零時二分休憩하엿다

【東京電話同盟】衆議院豫算總會는 六日午後二時四十五分再開 新國防費 追加豫算案인

一、昭和十四年度歲入歲出總豫算追加案(追第一號)

一、昭和十四年度各特別會計歲入歲出追加案(特第一號)

一、[illegible]外國爲替의 [illegible]을要하는件(追第二號)

을 議題로서 石渡藏相의 一般的說明과 陸海軍兩相의 各所管豫算說明이 잇슨後 質疑에드러가

原口初太郎氏(政友) 東亞新秩序에關하야 國民一般에게 더좀 具體的으로 理解시키기 바란다 蔣介石政權을 潰滅할方途에關하야 首相의所見如何

首相 抗日을 蔣政權이 繼續하고잇는以上 이를 潰滅시키지 안흐면 안될것은 말할것도업다 建設方面은 이미 나타난 바와갓다 事情推移에따라 多少變化는 잇슬지도 알수업다

原口氏 日支兩軍의 現狀을 今後 如何히하면 蔣政權이 倒壞될것인가

板垣陸相 武力으로서도 各般의 方法을 講究하고잇다 又政略的 外交的으로 國家의 모든 힘을 集中努力하지 안흐면안 될것은 말할것도 업다

原口氏 支那國民自身의 變化에 依하야 支那自身에게거나 又東洋平和에게나 有害한 政權을 潰滅시키는方法에 關하야 政府의所見如何

平沼首相 蔣政權이 抗日容共을繼續하는以上모든方法으로 潰滅시키지안흐면 안된다 蔣政權이 改心하야 我建設大方針에 順從하면 구태여 敵視지안는다 그러나 이미地方政權으로 墜落되엿슨즉 이로中央政權으로서交涉할 時機가 느젓다 要컨대 支那에 我國과 交涉할 中心이 생기어 東亞建設에向하야 邁進할 方針에는 變함이 업다

이리하야 午後五時卅二分散會

上海租界周圍에 維新政府經濟部隊配置

【南京六日發同盟】維新政府經濟部는 上海의租界周邊에 經濟部隊를 配置하야 어미租界周邊에 [illegible] 大日附令五號로 公布하고 租界內 不良分子의 [illegible]을 防止하기爲하야 經濟部隊를 配置[illegible]

要衝寶應占領

【徐州六日發同盟】四日午前七時 淮陰南方二十키로 平橋를突破한 立古部隊는 同日夕刻 멀리 白馬湖北岸에 걸처잇는 敵의要地寶應을占領하엿다 同地一帶는 벌써 雨季에 드러서 地上은 진흙투성이로 이險地形을猛進하고잇는 同部隊의 勞苦는 想像以上이다

甘橋도占領

【徐州六日發同盟】四日早曉 張家集南方八키로 張大庄을 一氣에 潰滅突破한 我澤田部隊는 同日午後零時半 다시南方八키로의甘橋를 占領하고 一部先遣部隊는 淮陰에잇는 部隊와連絡하야 包圍陣의完璧을期하고저 南方으로 猛進하는中이다

米海軍防備强化案中 괌島防備案除外

워上院海軍委員長言明

【華盛頓五日發同盟】上院海軍委員會는 지난三日 下院에서 [illegible] 괌島防備强化案을 [illegible]로 決定하엿는데 五日 政府의意向을反映하야 괌島防備案을 [illegible]하고 强化案中에서 除外하기로 決定하엿다

一、國防[illegible]에 關한 [illegible] 괌島防備案에關하여는 [illegible]

米穀專賣制度는 將來充分考慮할터

櫻內農相、眞鍋氏質問에答辯

(衆院本會議)

【東京電話同盟】六日의 衆議院本會議는 午後一時九分에 振鈴 大緊張裡에 同二十分 小山議長이開會를 宣하고 直時 日程에 入하야

一、米穀配給統制法案(政府提出)을上程하야 櫻內農相으로부터 提案理由의 說明이잇서고 質疑에드러가서

眞鍋儀十氏(民政)는먼저米穀法 米穀統制法 米穀自治管理法의 歷史를 縷述한後

米穀統制法은 米價의 最高價格指定에 依하야 完全히死法化하엿다 米穀對策의 根幹이 이런狀態로 되어잇서도조흐나 姑息的 手段으로 會社를 만드러서 果然現下의 緊迫한 米穀事情에 對應할수 잇슬가 本案提出은 政府部內에서도相當히 反對가 잇섯다고 드럿는데 取引所의 賠償問題 產業組合의 進出等이 方今 全國的 相當히 惡化하고잇지안는가 親和를主로하는 首相의 信念에 背反되는것이아닌가

一、賠償은 救濟가아니라 買上이라고하야 取引所 賠償問題를 [illegible]고 政府는 買上이란 見地에서 賠償할 意思는업는가

一、戰時物價對策의 緊迫에 對處하려면 總動員法을 援用하면 조치안흔가 또總動員法에도補償規定으로 損害는 補償하기로되어잇다 本法과의 關係를 어떠케 생각하는가

一、農相은 在野時代本法의 實施에 對하여는 市場의 損害를 賠償하여야한다고 말하엿는데 只今의 信念은 어떠한가

一、政府는 市場의 利用價値를 否認하겟다고 말하엿는데 그 內容과 豫定金額은 얼마나되는가

更히 新市場의 構成에 對한 不滿에 對하여

一、政府는 劃期的計畫을 樹立하지안코 旣設市場을 모아서 一時 糊塗하려는 생각으로보이는데 이것이 果然 物價抑制의 目的을 達할수잇슬까

一、延取引을 禁止하고 純然한 正米取引만에 限할생각은 업는가

一、政府는 本法으로써 米穀國家管理案의 段階的施設이라고 생각하고잇다

다음에 產業組合의 進出問題에 論鋒을 轉하야

產業組合은 市場員이됨으로써 純粹한 營利行爲에 손을 댈수잇도록 되어잇다 이것이 產業組合에 必要한 戰時對策이라고하면 지나친수작이다 고하야 產業組合에對하야 正面으로 攻擊하고

米穀取引業者를 一團으로한 商業組合에서 認可申請을한市場을 認可함이 失業者를 내지안코 國策을 決定할수잇는 最良策이라고 생각하는데 如何

라고 述하고 最後로

本法에依한 受益者는 產業組合 古參官吏及 鮮滿米移入業者로 一般消費者는 實로被害者가 될 立場에 잇다 米穀業年度는 產業組合系統에도 適用하고 業者를 위하야는 將來의分野 產業組合에는 일의限界를 즉이 絶對로 必要하다 時局에 卽應한 劃期的案을 準備하야 再提出함이 如何

櫻內農相 一、量과 價格兩面에서 米價를 維持하고잇는 米穀統制法은 現在에도 有力한 效力을 가지고잇고 將來도米穀對策의 根幹의役割을 할수잇다고 생각한다 本法은 이統制法을도아 훌륭히 米穀配給의 效果를 낼수잇다고 생각한다

一、本案은 投機로 看做되는米穀淸算取引을 除外할方針이오 또 延取引은 特別한 大消費地만에 許할心算이다 따라서 取引所를 救濟함은 本法의範圍外이다

一、米穀專賣에 對하여는 今日은 아직 考慮할수업스나 將來問題로서 充分考慮하겟다

一、產業組合은 小農의集合이다 그가 가진米를 讓渡케함은當然하다 또 消費者側이 市場에서 買入할수잇슴도 當然한 權利이다 이것도 米穀取引業者는 안된다하나 現在產業組合이 取扱하고잇는 米穀은二割二分에 不過하고 그殘餘는 全部取扱業者의 手中에 잇다 따라서 當業者의 將來는 決코 憂慮할것은 업다고 생각한다

一、米穀會社에는 民間의 有識經驗者를 役員에 採用하고老朽官吏는 採用치안켓다

八田商相 新市場에서의產業組合의分野는 當業者도 잇스므로 賣方에는 讓渡함이다 特히 產業組合의손에 米穀이集中될것이 아니라고 생각한다 生產者 配給者 消費者의三段階가 互相協力하야 摩擦相克을적게함이 必要하다고생각하야 當業者를위하야 充分利益을擁護할수잇도록 農林當局과相議한後에 本案이成立된것이다

一、商業組合의 擴充에對하여도 充分考慮하엿는데 食糧政策의 根幹을確保하기위하야는 本法에依할수밧게업다고생각하엿다

一、米穀의價格統制는 現行米穀統制法에依하야 妥當하다고생각한다

小山田義孝氏(政友) 一、本案은 米穀國家管理 米穀專賣制의 一步前의것이라고생각한다 資本主義經濟下에서 米穀의專賣를 實施함은 非常한困難을伴하는 것인데 我國의米穀政策이 一步一步 專賣制度로 나아가고잇는때에 政府는 米穀專賣制에關한 準備를하고잇는가

一、戰時라하여도 米穀增產計畫을 樹立함에當하야 從來와如히 內地、臺灣、朝鮮等의增產에 依存함은 適正할수업는일이다 滿洲米의增收策도 아울러 樹立實現하여야한다고 생각하는데如何

一、政府의米價公定에際하야 取引所의處置에對하야 質問하고저한다 最近어떤種類의 米價는公定最高價格을 突破할 念慮가잇다 大體로보아 品貴傾向에 잇다 政府는 低物價 政策에서 이를抑制하엿다 余는 米價를올리라고는 말하지안는다 米價抑制는 農民을犧牲시킴으로써行하고잇는데 이는弱者를 못살게하는感이잇서 매우偏頗한것이다 이에對한政府의所見如何

一、本法適用에 잇서서는 廣範圍의 規定을勅令에 미룬것은 官僚獨善의 措置를 助長하는 弊가 잇다고 생각되는데如何

一、新會社는 注意하지 안흐면 반드시國有化할 念慮가 잇다 新會社는 營利會社가 되어서는 안된다 新會社는 賣買料의 公平을期하야 本法의目的을 達成함에는 會社經營의 安定制度를 確保하지안흐면 안되는데 政府는 如何한具體案을 가지고잇는가

櫻內農相 一、米穀專賣制는 理想으로서는 反對지안흐나 實際는 매우困難하다 目下이에對한 充分한注意를하고잇는데 只今은專賣制를 實施할 생각은업다

一、米穀의 需給推算은 가장重大하다 今年度에는 九百二十萬石을 昨年度보다 되기로되어잇다 明年度以後의 增產計畫은 內地、臺灣、朝鮮을一貫하야 其他에서 生產되는米穀에依하야 需給되도록 計畫을 樹立하는데 日滿一體의 增加하기위한 研究하고 잇는바 近近 이를 確立하려한다

一、公定價格決定에 잇서서는農民만에 犧牲을 强要하고잇는일은업다 現在의 統制法에依하야 公定하고잇는때 萬若 이에依하야 適正한米價를 어들수업다면 別個의施策을 考慮하겟다

一、本案의實施에 잇서서 官僚獨善의 弊害를 助長한다는것은 업다고 確信한다

今後凶作境遇에 對處할方針如何

吉植氏政府의所信詰問

吉植庄亮氏(政) 一、營利業者의 暴利는 非營利를 目的으로하는 產業組合과 農業組合(市場)이라는 [illegible] 配給圓滑을 期하려는것이 本法案의 根本的缺陷이다 이重大缺陷을 가진 本法을 最後案이라고생각하야 專賣制度에까지 推進할 생각하야 [illegible]

一、今年의 米穀事情은 過去의 統計로부터 推算하면 아무리 하여도 悲觀的으로도 이에對하야 樂觀的 材料를 提供함은 內地 四百萬石 外地百五十萬石의 增產計畫뿐인데 이것도 實行에 옮기지 안하엿다 肥料는 不足하고 農具는 腐되여잇는 이狀況下에서 米穀의 增產을 所期대로 實現할수잇다고 생각하는가

一、今後의 凶作은 반드시 올것이다 農林當局은 이에對하야 如何한 準備가 잇는가 又七分搗米强制에依하야 三百九十七萬石의쌀과 混砂精白禁止에依하야 食料가될 겨一千二百四十五萬石 合計一千六百四十萬石의 食料를엇고 國民體位向上의 見地로도 厚生省은 斷乎 國法으로써 七分搗米를强行 混砂精白을 禁止할意向은 업는가

一、本案實行結果 米穀國營檢査를 斷行할 생각은 업는가

櫻內農相 一、本案은 最後案이라고는 보지안는다 專賣或은 國家管理가 잘되면 理想的이로 研究한後 或은 協贊을求하게될지도 알수업스나 只今은 이런案을 提出할생각은업다

一、凶作時의 對策은 充分考究하고잇다 本案提出도 그對策의 하나로 如何히 凶作이라도 平年作을維持하려고 생각한다

一、七分搗米는 嗜好上問題로 强制는 하여도 只今强制는할수업다고 생각한다 肥料增產配給에 關하여는特히 努力中이다

一、米의 國營檢査에 關하여는 適當한 機會에 考慮할 생각이다

平井力三氏(第一) 一、本案은低米價에依하야 犧牲을 當하고잇는 農民에 對하야救濟策이어야 한다 本案과同時에 肥料專賣制를斷行하는 同時에 國家에서 適當한犧牲을 負擔하여야한다고 생각하는데如何

一、農村의 勞力不足이 減退하야生產減退의 危地에 잇는今日 이事態에 卽應하는米穀增產에關한 具體策을 가지고잇는가 現在의 農村은 벌써單純한勞働力에 代身할 機械力을가지지안흐면增產을期할수업다 그리고現狀은 農器具、機械類의 修繕에 關한 具體策업시 어찌해서 增產이 可能한가 農村人口의 七割을 占하는 小作人階級이 米穀動員에의 氣力과 意見力을 가젓다고생각하는가 農村振興에 關係잇는 不在地主의 民有地를 國有로하야小作人에게 拍車를 加할생각은 업는가

一、米價決定委員會에生產에從事하는 農村代表를 參加시킬생각은 업는가

一、本案은 何故로 我會社로하여금 米從事의 難穀肥料等을 取扱하게하는가

一、何故로 本法에서 全購聯을 市場에 參加시키지 안혓는가

櫻內農相 一、本案은 低米價政策을 基調로한것이 아니다 公正한價格을어드려는것이다

一、現在에는 强力한米穀肥料統制에依하야 거의 專賣同樣의 效果를거두고잇다 다만有機肥料는 아직統制하지 안햇스나 되도록 統制하려한다

一、增產計畫의 遂行은 容易치안타 農業總動員에依하야 目的을 達成하려한다 從來米穀取引所가 附帶事業으로서 糧穀肥料를 取扱하고잇섯스므로 그대로 引繼하기로한것에다름업다

平塚米次郞氏(社大) 本法은 戰時食糧配給의 一元化와 配給經費의 低減을 目的하는바 配給機構의 單純化에 積極的考慮를 加하지 안햇는가 何故로 配給機構의 中樞이다 戰時農村政策의 中心이다 農村에 充滿하고잇는 逆條件을 克服하야 增產을 確保함은 至今當局에 가진 政策만으로는 到底히 不可能하다 今日은 低米價時代다 故로 米價를 내리어도 農民이 견디도록 施策을 行하지안흐면안된다 卽我國農業의不合理制에 메쓰를 加하야 革新 農業政策을 斷行함이 必要하다 土地를 國家管理로 하라고그理念은 電力國家管理와갓다 積極的으로 耕地의交換分合을調整할 생각은업는가

一、生產費 引下를꾀하지안코米價抑制만하면 增產을 期待하기는 絶對不可能하다 또政府는 肥料의 配給을 更히徹底强化하야 農具의 高價를抑制하고 燃料其他 農業用電力을無償으로 配給하라

櫻內農相 一、增產에對하여는萬全의努力을 拂하고잇다 各位의協力을 希望한다

一、會社의 重役은 適當한人物을 어들수잇다고 確信한다 取引의 投機性을 除去하기위하야種類制採用은 不得已하다 이로써質疑全部를終了하고 三十六名의 委員에 附託한後午後八時十一分 散會하엿다

本社參觀

◆新發郡沙芝面農村振興委員二十九名 六日(引率者 金仁錫氏)

人事·集會

◆井手勇氏(總督府圖書課事務官) 東京出張中六日 午後一時三十五分 京城驛着歸任

◆金秉旭氏 (總督府社會教育課事務官) 和歌山縣、樺太方面出張中 六日午後一時三十五分 京城驛着歸任

◆李參玉氏(醫師)西大門町二丁目十七番地서開業入事次六日來訪

◆鄭瑜讓氏(醫學博士)鍾路二丁目에서同仁醫院開業入事次六日來社

夕刊後市況 六日

	當限	中限	先限
◆各地 期米 後止◆			
大邱			
群山	三·元		三·七三
木浦	三·八〇		
◆各地 商品 後前◆			
橫濱生系	10.000		九九〇〇

優秀한業績

事變下 社礎愈鞏固

昨年度도繼續하여當社는公債의消化、生產力擴充에協力하는同時에出征加入者에對한保險料拂込特別取扱、戰死保險金의無條件支拂等國策에順應하여왓습니다。

一方事變下에잇서서合理的經營에努力하야、新契約은增進하고事業費率은一段더低下하야優秀한收支를엇고또 多額의財產評價切下를行하여 資產의充實을圖謀하엿습니다。

剩餘金 千六百八十七萬圓
年末契約高 二十億八千五百萬圓
年末資產 三億四千六百萬圓
加入者配當準備金 三千七百五萬圓

新種保險發賣

當社多年의經驗과最新의學理를基로하야、去一月가장理想的인生命保險을賣出하엿습니다。新時代에適合한貯蓄으로서、發賣以來非常한好評을博하고잇습니다。

=案內書贈呈=

千代田生命

本社・東京京橋 京城支部・京城府南大門通二丁目

자노메미싱을사시다

蛇の目ミシンを使ひませう！

國產唯一の販賣

◆『蛇の目ミシン』은東洋最大의帝國ミシン株式會社가軍需被服作業用으로製作한世界標準型의優秀品입니다。

◆『蛇の目ミシン』에는價便하고簡便한月賦販賣가잇사오니左記總中央店에申込次第特典型錄과洋裁講座書를無代로送呈합니다。

帝國ミシン株式會社朝鮮總中央店
京城府本町二丁目八十五
電話本局三四四七番
直營分店全鮮各地에有함

砂糖、鐵物、飮料等에 "踏步命令"!

十三品目에 物品指定

增稅便乘의 昻騰抑壓

三月四日以後의 違反者는 法的으로 制裁

七日 商工省令으로 告示

【東京電話同盟】 견직물에대하야 철저한억압을내린 상공성은 다시유인에 뻬ㅡ루, 사이다, 라무네등 청량음료와 커피, 사탕을위시하야 못, 철사, 도량등 열세품목에걸처서 또한물품지정을하야 이를품목으로서 상품매사일현재의 가격을 억전이라도 넘겨서파는때에는 금지위반자로서 임시조치법에의하야 오천원이하의벌금, 일년이하의징역에처하기로되엇다 이성령은 칠일의관보로 고시하야 즉일효력을발생하기로되어잇다 이중에 제일심한 인상을하고잇는 커피ㅡ는 칠할칠원대가 적당한가격인데 지금은 칠십원이상의 엄청난값을부르고잇다 다음에는 사탕, 라무네등이 약일할비싸젓고 술도사변전한[illegible]에 팔십오전이던것이 작년말에는 구십오전, 최근에는 다시 비싸지는 경향이 보히며 맥주는 작년여름이래로오르지안햇다 사탕은 대체사변전값을 유지하고잇스나 이다섯가지는 모두 증세의대상이되어 근근세금을더밧기로되어잇스므로 각업자들은 모두이기회를엿보아 최근일제히올릴경향이보이므로 공정가격결정에압서 위선상품사일현재값으로 억제하고 공정가격을결정하드라도 동성으로서는 증세액전부를 인정하지는안흘것이다 즉 맥주, 사탕회사 모두대체일할이상의배당을하고잇스므로 세금을전부 소비자에전가시키지는안코 상당히만흔부분을 회사측에부담시키기로될것이다

道會議員의言動을 曲解함은遺憾千萬!

昨日京畿道會에서問題된某新聞의論說

유일의 경기도회는 오후한시 반부터 도청에서 열려, 토목, 권업, 교육비관계이외의 세입출예산안과 밋기타 의안에대해서 토의되엿는데 위선 신곡(神谷)내무부장으로부터 상정의안의제안이유에대한 설명이잇슨후 곳 심의에드러갓는데 벽두 파다강(波多江)의원으로부터 중소하천개수비에관한 계속연기와지출방법에대한 질문이잇서 이에대한 정전(町田)토목과장의 답변이잇슨후 김민식(金敏植)의원이 소화십사년도 경기도특별회계, 아동장학기금에대한질문이 잇슨후 특별한 희망조건이라고 전제한 후

최근모신문지상을 비롯해서 종종 다음파가튼 풍문을듣게되는것은 유감이다 이풍문은 무어냐하면 도회의원들의 질문이 마치총독정치에대한 반대하려는 목적으로한 부정사상에서 나온것이라고해도 파언이아니라고 이러케사설로써 쓴것을보힘이잇는데 비록일개 신문의 론설이라고는하나 유감천만이다 우리들은 참된황국신민으로서 이비상시에 처해서 어떠케하면 산업 교육기타각방에걸처서 국책을행보담더 기여할까를 염원하는남어지에하는 질문을이러케 곡해된다는것은 진실로 양해키곤난한바이다 이점에 대해서 의장으로 또는본도지사로서 어떠케생각하는가 고질문하니 감자(甘蔗)지사는이러나서

의장은 이점에대해서 하언한다 누가무어라든간에 여러분은 황국신민으로서 각각그지방의 민정을 상세히듣고나와서 열심으로 당국을 편달하고 잇는것으로 진지실로감사하기 그지업는바이다 신문에무어라하더래도 나는굿게이러케 생각하고 잇스니 그점은 양해해주기바란다 운운 답변이 잇슨후 잠간 휴게에드러갓다

驅逐艦二隻 仁川入港豫定

구축함포파(浦波) 능파(綾波)의두척은 십팔일 인천항에입항하야 삼일간 정박한후 이십일에발묘한다

危險한自動車 安全地帶衝突

오일오후열시이십분경부내남대문통(南大門通)조선택시ㅡ운전수 정홍식(鄭弘植)(二〇)은제일천삼백구십이호자동차를 운전하고 부내 한강통(漢江通)삼번지아플지나다 야포대압 전차정류장 안전지대와 충돌하야 자동차는 대파하고 운전수정은 인사불성에 이르럿스므로 직시 근처병원에 입원치료중인데 생명이 위독하다 고한다

明治町株式街에大火

製瓶工場等八棟全燒

原因失火、損害十五萬圓程度

육일오후네시이십분 시내명치정(明治町)일정목오십구번지 식촌제약소(植村製藥所)의 전속공장인굴미인초자부(堀美人硝子部)에서불이나서 불꽃은맹렬하야 목조일동초인초자부가 전소되고이어서 연소하야 그인접한「하도바」라는음식점과 암좌청사진판(岩佐青寫眞版)을전소하고 다시불길은 맹렬히번지어 가튼오십구번지인 남북면화주식회사(南北綿花會社)와 동양면화주식회사(東洋綿花會社)가 들어잇는 삼층벽돌집도 전소되고 다시 그부근에잇는 암좌(岩佐)청사진공장 암본(岩本)담배가게 빠ㅡ「하도바」앵(櫻)오뎅집 우곡(友谷)석탄집 동양(東洋)면화주식회사 오십사번지 백화원(百花園)식목점 암정(岩井)등 팔동팔등을전소시키고 동다섯시십분경에 소방대의 활동으로 진화되엇다 이동리는 길건너서취인소가잇고 그여프로 미력(彌力)상회등이잇는 경성상업가의 심장지인만큼 대혼잡을이루엇다 원인은 전기 식촌제약소전속초자부(硝子部)의 주사약병만드는공장에서 때마침 직업중이던 오세근(吳世根)(一七)이라는소년직공이 주사약병제조용 석유곤로를 그릇다루어 석유가 새여서 흘러나리는줄을 모르고 불을 일으킨원인이것이 본정서의 조사로 판명되엇다 그리고 손해는 아직은 확실치안호나 십오만원가량 될뜻하다고하며 보험은 전소된 전기초자부공장과 찻집「아구리」「하도바」는 드러잇지안코 반소된 동양면화가 공립(共立)화재보험에 건물이 만오천원 기구가 일만오천원드러잇다고한다 부근은 밤새처리에 통행을 못보고잇다 (사진은 명치정화재현장)

千餘"新役軍"을迎接

하루밤을즐겁게

昨夜卒業生招待音樂會超盛況

本社主催

이봄에 학창을 나오는 대학 전문의 새일군들을 한자리에모아노코 그네들의 영예로운 졸업을 함께 기꺼워함과 동시에 미덥직한 이여러 새일군들을마음껏 환영하고저 본사가 마련한「대학전문졸업생초대음악회」는 예정과가티 어제밤 일곱시부민관대강당에서 막을 열엇다 영예로운 졸업날도 이미 박두하엿고 괴로운졸업시험도 인제는 기대가 다 끗난터이라 정각전부터 벌써 그들은 대강당은 검은세루양복과 사각모와그리고 어머니와 누이와 기타가족들로서 초만원을 이루엇섯다 잔재는 본사 편집국장 함상훈(咸尙勳)씨의 개회사로 막을 연후 순서에따러 경성사범학교 취주악단(吹奏樂團)의 애국행진곡의 연주를 비롯해서 이란옥(李蘭玉)양의 독창에이르자 판중은 완전히 그청신(淸新)한목소리에 도취 앙콜을 연발하엿스며 이어서 이경희(李慶姬)양의 피아노독주, 중앙보육학교합창대의 합창으로서 잠간 휴게에 드러간후 이어서 이인선(李寅善)씨의독창에 이르러서는 재청삼청이 연발하얏스며 김재훈(金載勳)씨의 제금독주를 거처서 유부용(劉芙蓉)양의 독창 지휘의이화(梨花)여전음악과에이르러 장내에 흐르고 잇던 예술적 분위기는 최고절정에달하엿스나 애닯다 푸로가 마금인지라 부득이 이로써 막을닷게되엇는데 때는 아홉시경이엇섯다

【사진은 만장한 회장 이화전문합창대(상좌)와 중앙보육합창대(상우)의합창광경】

心弱한男便飮毒

집나간 안해가 돌아오지안는다고 독약을 마시고 자살을 도모한 사나이ㅡ 연천군왕징면작동리(漣川郡旺澄面鵲洞里) 나시연(羅時然)(二一)이는 그의안해 장간난(張干蘭)(一七)이가 남편이 실타고 작년십일월에 집을뛰처나가 자기친정인 경성부수은정(授恩町)이십이번지에 돌아온후 이래돌아오지 안흠으로 지난삼일 안해를달래려 상경하엿스나 구지안해는듯지안흠으로 이것을 극도로비관하고 자타리 죽어버리려고 오일밤 양재물을 만히마시고 신음중을 대화병원에 담어갓는데 생명이 위독하다

黑色갱事件 一黨에求刑

【東京電話同盟】 소화십일년이래 동경시외(田無町)에서 대만독지에 계「컨진」를 가지고 이것을흉살하엿스며 자금을 획득하려고 회를세우다가 목적을 달치못한 우편국 은행등을 습격하려고계 세칭흑색「갱」사건으로 일본무정부공산당 중앙집행위원장 식촌(植村)등 이십명에 관한 치안유지법 위반등 피고사건은 작년가을이래 동경지방재판소에서 심리를하여 오던중 육일오전열시 검사로부터 중앙집행위원 이견민웅(二見敏雄)에게 사형구형을 한것을비롯하야 최저징역이년까지 구형을하엿다

中學校와各地方에 陸軍記念日講演班

육군기념일을중심으로하야 용산사단에서는 사일부터 십일일까지이사이에 다음파가티 중등학교생도들에게 강연을하기로되엇다 ▲경성사범학교에는 강본소장 ▲선등상업학교와제일고등여학교에는 서원대좌 ▲숭양중학교에는 고목중좌 ▲경성여자실업학교에는 판중좌 ▲경성제이고등여학교에는 서전대위이다 그러고 또조선군사령부에서는 오일부터 이십일일까지사이에 다음파가티 각지방에 강사를파견하기로되엇다 ▲오일부터 팔일까지 김제, 부안지방에 소번참모 ▲이십일부터 이십팔일까지사이에 청진, 웅기, 경원, 남양, 무산지방에 정소좌 ▲이십일부터 이십팔일까지에 안동, 영덕지방에 송미보도부장이다

지방뉴ㅡ스

內地優秀팀招聘과 加奈陀팀招聘戰

籠協支部의今年行事

日本籠球協會朝鮮支部에서는 五日에 今年度事業計畫案을 다음파가티 協議決定하엿는데 其中에는 加奈陀「웨스터팀」招聘戰을 비롯하야 京都帝大와 京都第一高等女學校의 內地優秀男女팀의 招聘戰이 잇서 一層活氣를 띄우고잇다

▲四月로부터六月까지 春期리ㅡ그戰=男子中等AB二部戰、女子中等部AB二部戰(以上支部主催)大學高專(學聯主催)
▲四月中旬=京都帝大、京都第一高等女學校팀招聘戰(支部主催)
▲七月中旬=加奈陀「웨스터팀」招聘戰(支部主催)
▲八月上旬=全朝鮮選手權大會…(가)男子中等部及實業部(나)女子部(支部主催)(다)大學高專部(學聯主催)
▲九月中=全朝鮮綜合選手權大會와全日本綜合選手權大會朝鮮豫選(以上支部主催)
▲十月中旬=第十五回朝鮮神宮大會(朝鮮體協主催)
▲十一月中=第十二回中等學校及靑年團리ㅡ그戰(中央基靑主催)

來征한比島拳鬪 最强軍을編成

比島拳鬪選拔軍이 來五月 京城에 來征한다함은 既報한바어니와 이번 來征할팀은 從來와가티 極東大學 내슈널大學 또는 陸軍士官學校等의混合軍이아니고 全比島의最强選手中에서 嚴選한팀이므로 技術에 잇서서도 우리選手보다 一日의長이 잇슬모양으로 큰期待를 가지고잇다 東京에서는來三月二十八日二十九日三十日의三日間 拳鬪大會를 열어關東代表를 選拔할터이라한다

耐泳記錄百時間

亞爾然丁의水泳選手간데이오레君은 지난廿四日에 百時間卅三分의耐泳新記錄을樹立하엿는데 十九日午後一時에 산·차베를出發하야 廿三日午後五時卅三分 산라페에到着한것으로 日曜日부터 木曜日까지 水中에잇섯다(同盟)

今日의運動

▲럭비=朝鮮럭비ㅡ協會主催 春期럭비ㅡ戰 第四日…鐵道局對京城師範戰 午後四時半 龍山鐵道球場(觀覽無料)

京慶線의名物 北漢江鐵橋竣工

日本서唯一한新樣式

경경선(京慶線)북부 북한강우(雉岳)로가로노힌 북한강철교는 삼년만에 수일전에완전히 준공되엇다 그리하야 오는사월일일부터는 동경성(東京城) 양평(楊平) 사이에 철교가개통됨에따라 이철교우로 열차가소리를 내며다리를 밟게되엇는데 이철교는철도국소전(小田)기사가 독일「라인」강에 걸려잇는「워ㅡ밀렛테」철교를 모방하야 설계한것으로 그모양은 철교난간이능형(菱形)으로된것이다 거리는오백미돌이며 공비는 약일백오십만원드럿는데 이런모양의 철교는 처음으로 생기게된것이다 공사중에는 작년가을에 쇠ㅡ명의 사상자까지내엇스며 어려운공사이엇는데 이번에드디어준공된것으로 경경선에서 방금공사중인 죽령(竹嶺)의「루ㅡ프」식터널과 치악천(雉岳川)의「꼴사구니」에잇는 길아천(吉阿川)의 삼개교(森溪橋)=노코이백삼십미돌 일본서 셋재가는노교=와함께 경경선의 세가지명물인데 이번에 이북한강철교가 먼저준공된것이다 그리하야 장차이철교우로 통행하는여객에게대하야 만흔구경꺼리가되리라한다

錦江、洛東 兩鐵橋도竣工

경부선 복선공사에 따라가설중이든 제일금강교(第一錦江橋)와 왜관(倭館)의 락동교(洛東橋)도 오는사월에는 모두 준공되기로 되엿다 이두철교도 역시 요지음에 준공된 북한강철교와가튼 모양으로 릉형(菱形)으로된것인데 제일금강철교는 기리 사백미돌로 공비 약백만원가량 드럿스며 락동교는 기리오백미돌로 공비 약일백오십만원가량드럿다 모두 착공한지삼년만에 준공된것으로 오는사월일일 경성 대전사이 복선철도의 개통을 압두고 완성되엇다 이두철교가 완성되는 날에는 전국적으로 처음생기는「릉형」철교가 조선에서만 세개가되는셈이다

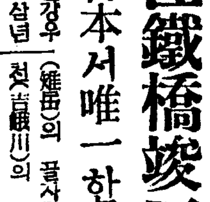

인사소개업자들 인제부터는 얼굴간판한다고 ○ 감시야 무어 무서울것이잇노 성이가시게 부잡어가는것이 그중 상책 ○ 전과자가 형사부장의 금시계를훔처 따끔나린줄알엇나 금시게가 먼저 눈에띄웟지 ○ 자동차 굴르는데 세금이붓는다 경전전차에는 언제부터 세금이 부트려노 ○ 우수 경칩이 지낫도다 따우의 뭇버러지 제각기 잘난양 하리로다

▲三月七日(火曜)陰一月十七日 ▲干支癸卯 ▲日出午前六時五十八分 ▲日南中午後零時四十五分 ▲日入午後六時三十二分 ▲晝間十一時三十四分 ▲月出午後八時二十九分 ▲滿潮(仁川)午前七時二十七分 午後六時四十分

今日天氣…晴曇不定

廣告

膀胱가다루와 腎臟病이全快한다

고처두지안흐면生命에關係된다

[illegible]

東京市 豊山院事務所 振替東京七五二四八番

謝失火慰問

昨六日午後 不意의 失火에際하야는 多忙中 親히 鎭火에 努力하야주셧슴은 勿論 外라 여러가지로 慰安을주사 感荷不已이오며 隣近辱知僉位에게 多大한 累를 끼치게되와 恐懼不堪이로소이다 混雜한가운데 一一히 進拜謝禮치못하와 紙上으로 謝意를 謹表하나이다

昭和十四年三月七日

植村製藥所專屬硝子部 堀美人

謝類燒慰問

昨六日午後 不意의 火災에 際하야는 隣近各位와 辱知僉彦의 鄭重하온 慰問을 蒙하와 感銘不已이오며 爲先 紙上으로 謝意를 謹表하나이다

昭和十四年三月七日

京城府明治町一丁目 東洋棉花會社 京城支店 (假事務所黃金町一丁目三井物産支店內)

謝類燒慰問

朝鮮取引所證券取引員 昭和證券株式會社 京城明治町

謝近火慰問

昨六日 近火에 際하야는 大方各位의 鄭重하온 慰問을 蒙하와 感荷不已이오며 爲先紙上으로 厚誼를 謹謝하옵나이다

昭和十四年三月七日

京城電氣株式會社

謝近火慰問

昨六日 近火에 際하야는 大方各位의 鄭重하온 慰問을 蒙하와 感荷不已이오며 爲先紙上으로 厚誼를 謹謝하옵나이다

昭和十四年三月七日

朝鮮取引所

謝近火慰問

朝鮮取引所證券取引員 明治證券株式會社 京城明治町

謝近火慰問

朝鮮取引所證券取引員 金益證券株式會社 京城府黃金町二ノ

謝近火慰問

朝鮮取引所證券取引員 東亞證券株式會社 京城黃金町二ノ

謝近火慰問

朝鮮取引所證券取引員 第一證券株式會社 京城府黃金町二ノ

謝近火慰問

朝鮮取引所證券取引員 マルダイ取引店 京城府黃金町二ノ

謝近火慰問

朝鮮取引所證券取引員 金光準取引店 京城府黃金町二ノ

謝近火慰問 朝鮮取引所證券取引員 二田原秋三郎商店 京城府黃金町二ノ一九九

謝近火慰問 京府明治町 朝鮮放送協會分室

謝近火慰問 京城明治町 德力

謝近火慰問 京城明治町 明治座

謝近火慰問 東和礦業會社 黃金町二ノ一九九

謝近火慰問 朝鮮取引所證券取引員 古野義行商店 京城府黃金町二丁目一九九

謝近火慰問 同盟通信社京城支局 明治町一ノ六四

謝近火慰問 朝鮮取引所證券取引員 山口恒太郎商店 京城府黃金町二ノ一九九

謝近火慰問 京城明治町(昭和證券地下室) 森の家 (電名AI)電本四五一四

謝近火慰問 朝鮮取引所證券取引員 立山榮吉商店 京城府黃金町二ノ一九九

謝近火慰問 京城明治町一丁目五九 御料理 曉

謝近火慰問 朝鮮取引所證券取引員 白井友之助商店 京城府黃金町二ノ一九九

謝近火慰問 京城明治町 撞球場 浪花軒

各種ミシン

コントロール アイデアル シンガー中古

型錄進呈 月賦販賣

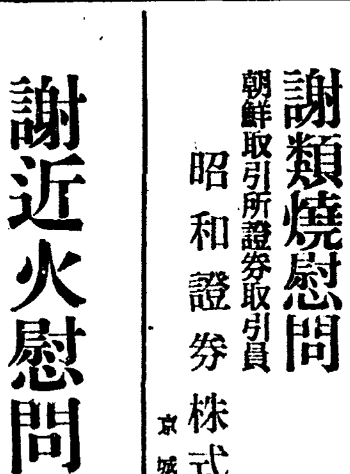

楠商店 京城鐘路貳ノ二七 電光二ノ二九六

總督認可 生徒募集 京城第一自動車學校

京城府黃金町六丁目二十三番地 電話本局②五三六〇番 振替口座京城七一八八番 (希望者ハ三錢切手封入申込次第規則書呈ス)

新學期・文房具・學用品 仕入은 斷然 在庫豊富한 弊店에!

東光堂文具卸部

卸目錄要三錢切手 京城府齋洞町四番 振替京城一六二二番 電話光化門三一七〇番

春季受驗期切迫 洋藥全集(六百種) 漢藥全集(五百種) 見本進呈

洋藥漢藥 藥種商講義錄 革新版

京城府[illegible]町二七 朝鮮藥業硏究社

中部版

卒業生指導懇談會

【長湍】 소학교졸업생지도좌담회는 지난사일 오후二시부터 장단동소학교에서 서군수 田邊도시학 회원내무과장이하 군직원 각학교장 신문지국장 기타 오십여명이 참석하야 개최하엿는데 군내 각학교로부터 지도생 작농장려에대한 고심담과 전봉교장으로부터 영정이엇는 졸업생지도성적에대한 보고와 회원 내무과장과 군내 봉천교장의 기상시간 농촌실회 대남교 김동도 고랑교화교 농촌의 지도생성적 고사 상덕교장의 군기생 성적 보고 등 의견 기타에대한 각자 의견을 피력한후 오후○시경에 폐회하엿다

京畿道會 第十日

工業用水의計畫과
清溪川埋覆도促進
獎學基金活用도要望

제십일의경기도회는 유일오후한시반부터 막을열엇는데 일천의와군관계원들과 도내상공업자들의 참흥으로 의원들은 저윽이 괴곤하엿슴인지 싱이명의결석의원이잇서 장내는 매우한산하였다 이날은 제이호의안인 『소화십사년도부터 동십육년도까지의 경기도농업용수도건설비의계속연기와지출방법』에 관한 의안을비롯해서 모두이십개의안을 전부상정하여 제이제삼독회를 열기로하엿는데 개회벽두 여기대해서 신곡(新谷)내무부장으로부터 제안이유에대한 상세한설명이잇슨후 심의에 들어갓다 위선

◀波多江議員(京城) 경성의청계천(清溪川)문제는경성부에서도 상당한시일이되어오거니와 도(道)로서는 어떠케생각하는가

◀町田土木課長 경성부 에서는 일백이십만원을 계상하여 시가지계획실시를 하고잇는중임으로 청계천 개수도이것을틈원에 필요로한다

◀金教植議員(始興) 제십이호의안인 아동장학금기금을보면 전년도부터 넘어온 금액이 이천여원이잇는데이것을 조월(繰越)시키지말고 널리활동시켜 전재학생에게 이바지해볼생각은 업는가

고질문 산하(山下)학무과장으로부터『고려하마』는답변이 잇슨후 다시일어서서 최근모신문을 비롯해서 항간에는일부에 도회의원들의질문에 총독정치에 반대하려는의원이가 잇다는둥 심하면 부정사상에서일부러 질문하는의원이 잇다는둥이러케 말하고잇는것이 가끔틀리는데 현명한 도당국자는이점에 대해서어떠케생각하고잇는가 고최근모신문에게재된『도회는각성하라는!』란논설에관련해서 도당국의 진의를듯자 감자(甘蔗)지사는 엇더한태도로 일어서서

◀甘蔗知事 각의원의열심한 질문은 결국은 도정(道政)을위하이요 나아가서는 조선의행정전체를 위하여서함이요 이러한거운 열정에서 산업개발 공공시설의 확충강화 내선일체의확립을 기하고저 도민을 대표해서 민의(民意)를전달하려는것임은 나는 도회의장으로서 확신하고 잇는바이다 그러니 항간에 어떤불평이며 물론시간에 개의치말기를절망하는바이다

라고 확답하여 의장으로서의만족을 보여주엇다

建議案十件을
一括上程採擇
그中七件이教育關係

이어서 인천관련문제에 대하야

◀金根鎬議員(江華) 제삼호의안인 백산면 원문제는 이번검사구역에 강화(江華)와 금포(金浦)는 의연히 빠젓스나 강화금포도 개성에 못하지안흐니 흔백을 산출하고잇지안흔가 조고 질문 윤(尹)산업부장으로부터 이번에는 빠젓스나 장차적당한시기가오면 고려하마는 답변이잇슨후 제이호의안으로부터 제이십일호의안에 이르는전부를 만장일치로 가결한후 휴게에들어갓다

재개후의 회의는 전례에의해서 건의안(建議案)심의에 드러갓는데 이번각의원으로부터 제출된 건의안은 전부 열건이레 이열건을 한꺼번에 상정키로하엿는데 상정까지는 조핫스나그 체리방법을 어떠케할까하는 방법론에 드러가자 갈론을박 회장은 일시 소란하엿스나 결국 심원의 건의안전부를 채택하여 이문제는 원만히 끝을마추엇다

채택된건의안과 건의자는 다음과가튼데 채택을마치자 막을다드니 오후두시삼십오분 동세시부터는 흑목(黑木)해군대좌의 군사강연이잇섯다

建議案

一、適切幹線國道의改修整備하며 特히 臨津江架橋의實施를要望함 (開城 朴鳳鎭)

二、內水面利用에의한 水產養殖獎勵와 水產關係技術의配置를要望함 (仁川 吉田秀次郞)

三、府郡에主穀訓練所를 設置해주기를要望함 (廣州 朴寅燦)

四、本道에 中等程度의水產學校를 設置해줄것을 要望함 (仁川 金允福)

五、適切京畿道南部地方에高等女學校를設置해 줄것을 要望함 (水原 崔在鶴)

六、本道東南部地方子弟의 中等學校入學難緩和하기위하야 利川郡에道立中等學校를 設置해줄것을 要望함 (利川 金炳哲)

七、道立中等學校를 江華島에設置해줄것을要望함 (江華 金根鎬)

八、道立中等學校를 各地方에均衡的으로 設置해주기를要望 (坡州 鄭永修)

九、夜間中等學校의設置를獎勵해줄것을 要望함 (始興 金教植)

十、邑面制第九條第一項에 規定되어잇는 邑會議員과 面協議員의 選擧要件인 納稅額年額五円을 年額二円以上으로 改正토록 關係方面에 要望할것 (水原 韓光鎬)

건의안 열건중에 교육에관한것이 일곱건이나 차지하고잇서 도민은 교육에대해서 얼마나열을 가지고잇는가를 여실히보여주고잇는것이 주목된다

仁川四公立小學에
志願者千六百餘名

【仁川】 인천부내 사개소공립소학교의 입학지원서 접수는 지난오일로써 마감하엿는데 이네곳소학교에 모집할 아동은 불과 칠백칠십명인데 지원자수는 일천육백팔십명에 달하야 즉 이할이분의 증가를 보이엿다고 증에도 격심한곳은 창영(昌榮)소학교의 이백팔십명 정원에대하야 지원자가 칠백육십칠명이란 즉 이배칠분의 경쟁을 보이엇스며 그다음은 송림(松林)소학교의 정원이백십명에 지원자가 사백구십명이란 도한 이배칠분의 초과이므로 금년도인천부내 각공립소학교의 입학난을 족히짐작할수잇다고한다 그리고 학교별로 입학지원자수를보면다음과갓다

校名	募集人員	志願者數
昌榮	二八○名	七六七名
松林	二一○名	四九○名
大和	二一○名	二六○名
朱安	七○名	一七一名

應召軍人家庭에
每日아츰掃除로奉仕
武運長久를開城神社에祈願

【開城】 작년시월부터 오늘까지 눈바람을무릅쓰고 새벽마다 신사에 참배하야 출정군인에게무운장구를 기원하며 군인가족에게매일조흔봉사를 일삼는소년이 잇다

大和町二四八 久保幸太郞(一三)
尋常高等小學校六年生
尾羽根明政(一二)
尋常高等小學校一年生
佐名莉正(一二)

두이들세명은 작년시월 이후오날까지 매일아침 다섯시에 이러나 개성신사(開城神社)에참배하야 제일선장병에대한 혁혁한 무운장구를기원하는 도 지난이월십일일 기원절 이후부터는 매일아침 응소군인가정을 친히방문하며 내정을 깨끗이 소제해서 총후국민의 근로봉사의 정신을 함양시키고 잇다는바 일반의 칭송이자못놉다한다

貯蓄目標額보다도
九萬六千圓超過
金浦郡各機關好成績

【金浦】 김포군에서는 현하비상시국에 처하야 생업보국 저축보국등에 철저한 장려를시켜오든바 작년사월일일부터 금년일월말일현재의저축, 공채구입 보험료납입액등 여러가지의 집계한것을 드러보면 그총액은일금 이십팔만오천삼백칠십원삼십구전에달하엿다하니 저축목표인 십팔만칠천칠백이십원에서 구만칠천육백오십원 초과의 호성적을보게되엿다 이제각 금융기관별로저축을소개하면 다음과갓다

	貯蓄額	(公債買入額)	保險料拂込額	計
金浦金融組合	[illegible]	[illegible]	―	[illegible]
陽川支所	[illegible]	[illegible]	―	[illegible]
陽谷金融組合	[illegible]	[illegible]	―	[illegible]
金浦郵便所	[illegible]	[illegible]	[illegible]	[illegible]
陽谷郵便所	[illegible]	[illegible]	[illegible]	[illegible]
陽川郵便所	[illegible]	―	[illegible]	[illegible]
愛國生命保險會社金浦代理店	―	―	[illegible]	[illegible]
計	[illegible]	[illegible]	[illegible]	[illegible]

長湍郡下十八戶
農村떠나流離길
疲弊된그들生活設計

【開城】 농촌의 자력갱생은 시급한문제이나 그지방 특수사정과 농민의실정을돌보지안코 산업장려와 부업장려를 무리하게 하자면 곤난이만타 더구나 지방하급관청에서는 정도에 지나친 강제적수단으로 목적을달성시키려다가 오히려 역효과를나타내는 례상사도보게된다 요지음 개성서에보고된 사실로만보아도 장단군대강면독정리(長湍郡大江面篤亭里)농호(農戶) 이랍부락은 이십오호중 십오호가 도외로 떠나버렷고 또한 동군장도면상리(長道面上里)『상거리』란곳에는 십이호중삼호가 살수업서 도외로 흘러가고 말엇다한다 농호를버리고 남부여대하고 떠나게되는 그원인은 전기한바와가티 가마니치기와 면화재배에대하야 무리한장려에 시달림을받고 살수업서 떠난다는것이다 잣(棗)도면득동가에 가마니 지정매수를 채워노라 하며만일 지정기일에 지정수량을 내지 못하는 경우에는 한가마니에 이십전식 벌금을 징수하야 증말 그들은 농한기라 도떨나무조차 해다 팔 여가업시 밤낫 일기축이 매달려 가마니만치야 한는데 원채숙련이 못된솜씨로서는 하로에 한두매박게치지못한다하니 그수입으로는도저히 생계가못되어 살수업는것이라한다 그다음 농사에잇서서이미 공동심어논바례 면화를심으라고까지 하는것이다 이때문에 작년가을 이십팔명중 군진동면 동파리(津東面東坡里) 김복만(金福萬)이란 농민은 심은면화가 아니난바례 콩으로대작(代作)을한것이 말성이되어네명의 산업기수에게 무수한 구타를당한 남어지 억울한원정을 자살로써 호소하고 말게되엿슬사도 비저내다한다 밧농사로가장로력과 비료가 만히드는 면화재배에잇서서 공판시세는 헐천도로건지게되고 송간일은 퍽배의고가를 주워야만 사서입게되엿든중 자기손을 헐가에 팔어고가의 제면(製綿)을 사입는다는것은 결국『배주고배속비리러는격』이어서 짐만무거워서 생존조차 유지할수 업스며 그중에도 지도자격에 잇는 사람들의 무리한 산업장려에 더욱살수가업서 전기와 가티 정든고향을떠나 노동자의 생활이라도 해볼려고 도외로 작고만 지출한다는것이바 이것은 실로농촌괴페의 중대한 문제라한다

卒業生指導研究會
長湍東小學에開催

【長湍】 장단동서상소학교주최인 졸업생연구회는 지난오일오전구시에 전군하의각학교장과교원이 집합하야 먼저상태교장안내하에 도라산리농조등 구룡동 서상리장동 동장리주산농지도생산지 시찰을마친후 오후한시부터연구회를시작하야 일동은 궁성요배 황국신민의서사 제송이잇슨후동교 한훈도로부터 졸업생지도시설상황과 군내각교로부터 (졸업)생의일고찰고향호려교로부터 지도자금의 활용을 중심으로하야 지도에대한 대남학교로부터 정신적아식의배양 정당한오락 장단동소학교로부터 농촌아소경영과 농촌계몽에관한 연구발표와 망변도시학의 강평이잇슨후 다대한성과를 거두고 자못흥기의 연구회를마치엇다

水道敷設의喜報
물飢饉의梨泰院町에

【京南】 해마다는 철에리의정류한강이 사철을흐르고 동뒤에는 철심한대경성부민의 수원지(水源池)를 지고잇는 경성부내에는 매년겨울부터 봄에이르기까지에는 먹게아니되는 우물물뿐으로 수도 사용하는관계로 이때에는 아침서부터 밤느도록 우물까의 물자공은 계쳐상태를이루워 오면바 그중제일 곤난을겪는 부내이태원정(梨泰院町)에는 총대이하 전정민이합력하야 수차경성부당국에 진정한결과 상월내로수도를 부설키로 결정되엿다하야 이곳주민들은 기뻐하고잇다한다

上級學校에志望者
八十七名의多數
松都中學卒業生動向

【開城】 개성송도중학교(松都中學校) 제이십회 졸업식은 지난일일오전열시부터 동교강당내에서 김윤오(金俊五)교장의 개식사로 성대히거행되엇다 금년졸업생수는 일백한명인데 그중 상급학교지망자는팔십칠명의 다수라하며 남어지십사명은 혹은취직 혹은가사에종사하리라는바 우등생과 개근생을 조사하면 다음과갓다

◀優等生＝金允模(知事賞) 田光元(四年皆勤) 徐成範(五年皆勤)
◀五個年皆勤生＝金昌玉 崔浩昌 李洛勳 崔炳甲 金永祿 李啟源 李衛根
◀四個年皆勤＝朴鍾根 金殷明 田光元 金慶德 林永洙 鄭元熙 金瑞植
◀三個年皆勤生＝金允○ 朴鳳俊 張在源 朴仁秀 朴陽植

街頭노름군逮捕

산지기노름군 이일 오후세시경 시내인사정(仁寺町)이백오십번지정인식(鄭寅植)(二一)외다섯사람은 견지정(堅志町)백삼번지 종로정미소공지에서 산지기 도박을하다가 종로서원에게 발견되여 유치장에 끌려드러갓다

各機關總動員으로
叺織增產을督勵
長湍郡各農村에서

【長湍】 장단군에서는 현하비상시국에 제한 농촌의자원증강은 부업장려에 기대함이 만흠으로 농한기에 가마니증산을 장려함은 생산보국상 가장긴요하다는 견지로 가마니증산에 노력한결과 그지도성적이 현저하야 예기이상의호성적을 거두고잇스나 어느부락은 지지불진하야서 계획에정수량에 달치못하바이잇서 군내를 통하야 일제히 진전되지못함을 유감으로 삼월일일부터 삼월간을 가마니장려일로정하고 군면직원총동원으로 일대독려계획하에 본년도 예정양의 돌파달성에 만전을기하고저 군내각기관의협력을구하야 직원이총출동하야 서군수를비롯하야 적극적독려를 하얏던바 예기이상의호성적을 거양하고잇서 지금은 군내어느부락을물론하고 가마니치는소래가 들리여 참으로 농촌은명낭하야간다는데 총후국민의 생산과근로보국장려의 의미로서 군수로부터 근로상을 수여하엿는데 그영예의수상자는 다음과갓다

江上面九化里 南相鎬 金一封
″ ″ 金載福 ″
″ ″ 韓光洙 ″
″ ″ 金七柴 ″
″ ″ 金衡三 ″
大江面篤亭里 李明和 ″

長湍各學校長會議

【長湍】 장단군각학교장회의는 예정과가티 지난사일 오후한시부터 군회의실에서 서군수주재하에개최하엿는데 계속협의사항 군수의 훈시가잇슨후 타합사항 오후까지 의견교환 희망사항을 협의하야 교육사업의 향상개선에 비하고저 자못긴장하엿다

開城各界新進
出馬를期待
卅六名立候補를豫想

【開城】 개성부회의원은 금년오월로써 임기가만료되므로 오는오월이십일경에개선기를 압두고일반부민은 입후보자의 출마를가장주목하고잇다 즉금년선거전은 맹렬할까 그러면 오늘까지 출마를 예상하는 입후보수는 몟명이나되며 또는 어떠한 방면에서 어떠한인물이 신인으로등장하는가 이점이가장주목되는데

孫洪駿(農業) 金熙正(工業) 金日永(米穀) 金龍吉(消防) 孔鎭璜(商業) 富田勇(農業) 朴二鉉(印刷)

즉 이상제씨는 신인으로 출마하리라 추측되며 이외에도 어느곳에서어 성처인물이 나타날는지도 아직 미지수다 그리고 현부회의원도 대개재출마할 복안을 갓고잇서 선거전은 자못맹렬하리라고 예상되는바 그들의씨명을 소개하면다음과갓다

朴鳳鎭 具昌謨 崔圭淳 林漢璿 李根泰 林龍章 高漢家 朴濬元 權寧相 金俊炯 金正浩 李熙昌 徐懿 朴尙勛 李永希 朴玄圭 王世璋 金志河 林漢祖 金泳樂 林良輔 石原博太郞 伊藤菊治郞 尾崎春甫 渡邊道夫 岡本豐喜 八木石一 山階寶隆 金井末一 (以上二十九人現議員)

四人作黨窃盜團에
自衛團一名介在
開城署에서一網捕盡

【開城】 요지음개성서이(李)상전(上田)양계사의 손에 사인조의 절도단이 포박되엿는데 그중에는 야경단(夜警團)원도잇서추측경관을 깜작놀나게 하얏다

池町二四李甲東(三七) 同町四二ノ一金萬成(三七) 同町 三八孫士吉(三二) 同町四七金福(三七)

등네명은 한동리에사는 젊은사나이들로 『동리』생활에서 업시 지내오든바 작년시월경 이갑동 김부성은 공모하고 떨나무는 남의산이니면 동리집재목상가튼곳으로 밤마다도라다니며도벌, 혹은절취해다가 밧치낙옹와 떼던중 전기이갑동은 지정자위단(池町自衛團)이된것을 기회로북본정(北本町)이백이십사번지 김영기(金永紀)시계점에 잠근상점문을열고 침입하야『다이야』반지시계등 약삼십원어치를 절취햇스며 또지난 이월 십구일밤 열한시경에는 이갑동김평 양명이 만월정(滿月町)유 백사번지 김관수(金觀洙)포목상에 침입하야 양피(羊皮)『뽀리』『치마감』등 이백오원이십팔전에해당한사십여건의옷감을 절취해다가 우선 설비 호사스럽게 한벌씩 해입은후『양피』는전당포에 잡혓다가지고 술거리에서 흥유하려다가 결국악운이다하야 체포된것인데 이외에도 여죄는상당한것으로추측하야경찰은 계속엄조중이다

004677

仁川도入學難

學齡兒童二千七百
學校收容千二百
約七百名은十一個學院에서收容
남어지八百名갈곳업는慘狀

【仁川】 인천부내에신학기에입학할아동수효를 인천부에서 조사한바에의하면 이천칠백여명에 달하고잇다 그중에 사개소공립소학교에 입학정원수는 칠백칠십명이며 사립소학교사개소이밖(博文) 영화(永化) 영화여자(永化女子)송현(松峴)소학교등에 수용될아동은 불과사백여명밧게아니되므로 금년에 입학하여야 될아동수에서일천오백삼십명은 수용할학교가 업서서 방황하게되엇다 이러한관계로 남어지일천오백여명의 아동에서 다른지방으로로가는아동도만커니와 부내십일개소학원에서 수용할아동은 칠백여명밧게안된다는바 남어지팔백삼십여명은 갈곳이업서 그참상형은 수미를 펴지못하는 현상이며 금년도 소화교입학난일대살풍경을 연출하리라는바 인천부 십사년도예산에 제이부교육기본재산문제가 어떠케될는지 내년에 입학할아동이나 수용하도록 준비하여주기를 일반은기대하는바이라하며 당국에서는이 남어지 아동의 입학난을 어떠케 소화시킬는지 극히주목되는바이라한다

上等兵高鴨氏
面民葬을擧行

【烏山】 북지전선에서 전전활약하야 만흔 전과를얻은 상등병 고압씨(高鴨氏)는 작년구월이십일 산서(山西)전지에서 명예의전사를한후 수일전 당지에 유골이도착함에따라 지난오일 성호(城湖)소학교정에서 하오한시부터, 관민 각단체 학생등 수천명 참석리에 강대식(康大植)위원장의 식사와 몽고제례가잇슨후 강(康)위원장의 조사(弔辭)를비롯하야 이십사단장 경기도지사 교육총장 조선애국부인회장이하 다수에달하는 조사(弔辭)와 수십통에달하는 조전(弔電)랑독이잇고 유가족(遺家族) 분향계속하야 관공각단체일반의분향이 잇슨후 식은 엄숙리에 성대히 종료되엇다

仁川府議員도增員
벌써부터激戰豫想
有權者가約三千餘名

【仁川】 오는오월의개선기를압둔 인천부의원선거에대하야 인천부당국은 그동안유권자조사에 착수하엿는데 소화십일년도개선기에는 유권자가약이천팔백여명이엿던것이 부구역확장이래 인구가매년육천여명씩 격증함에따라 금번에는유권자 삼천여명에 달하리라하며 따라서 의원의정수도 전회에삼십명이던것을 금번에는 삼십삼명으로 증원시키게될것이라는데 벌써부터하기에 떠도는 모모출마설에 의하면 약오십명가량으로 금번 선거에는 일대격전이 전개되리라한다

郵便物輸送으로
乘合自動車延着
金浦自動車部에非難

【金浦】 김포승합자동차부에서는 체신국과 어떤조건하에서 경성강화간 우편물을 수송케되엿든바 그우편물로인하야 정기자동차발착시간이 넘우도 지연되여서 일반승객의 비난이만타 그한례를드러 말하면 김포, 양각간 발차시간의 지연이 제일심하다 김포에서 오전칠시 사십분에 출발하는것이 엉터시이삼분이나되여야 출발하게된다 언제든지 그와가티지연되는원인은 김포우편소에서 앙류으로 내줄는우편물을 속히내여주지 안는관계이라한다 그러면 그발차시간을 개정하든지 그러치아니면 우편소와 연락을 취하야 시간대로 출발케할것이다 일반승객은 그와가티지연되는것을 모르고 그시간에미리라고잇스나 우편물로인하야 출발치못하고 삼십분이상이나 기다리게된다 추운때는추어서 곤난 더운때는더워서곤난이다 그는차부의 무성의인지 우편소사무원의 미활치못함인지는 알수업스나 하여간 승객을 무시하는것이라하야 일반에 비난이자자하다

肥料講習會開催

【富川】 경기도농회주최로 부천군내각농장 직원급 각수리조합 직원을 부천수리조합 회계실에 소집하고 비료소 강습회를개최하엿다

開城各中學入學戰
九對一의競爭率
六日부터一齊開始

【開城】 개성에도 오는육일부터 중학교 입학시험 지옥문이열리게되는데 격렬한 입학난은실로 놀라운 바 놀라키와갓다고나할까――속 지난사일까지 삼개소 남녀중학교에서 완전히 끗마친 입학원서 접수상황을보면 최고는 구대일로써 최하가 사대일이며 소화교 졸업생서를든 어린아동의 기쁨에 일말의 암운을 던저주는데 그자세한내역을소개하면 다음과갓다

◀松都中學校＝百五十名 募集中 一千二百七十三名의志願
◀開城公立商校＝百名募集中 四百四十四名이志願
◀好壽敦高女校＝百名募集中 三百五十名志願

經濟會議所法案

【仁川】 인천상공회의소에서는칠일 오전열시부터 동회의소 회두실에서 역원회를 개최하고경제회의소(經濟會議所)법안 요망에대한 협의를 하리라한다

人事集會

◀島崎榮太郞氏(開城少年刑務所長)新任人事次 本報開城支局來訪

烏山에火災

【烏山】 지난이십오일 오후오시경에 수원군성호면오산리 유백번지 현만수(玄光洙)집에서 불이발화하여불길은 때마침 세차게부는바람으로 사못기세를도두어 이웃집량순길(梁順吉)집에까지 연소되여 대소동을 일으키엿는데 소방조와일반의 맹렬한활동으로 전기두집을 전반소시킨후 동오시사십분경에 진화하엿다 원인은실화로 판명되엿스며 손해는아직 조사중이나 일반추측에의하면백원이넘지못하리라한다

月尾島松林속에
正體모를自殺屍

【仁川】 정체모를 익사자살 시체――인천부 월미도 사림강목인 장래홍(張來興)이가 지난사일오후네시경에 월미도송림을군

"採用만되면
橫領하고십퍼저"
惡質少年店員의自白

채용만되면 횡령하시퍼다진는 점원――삼일오전열한시반경명치정(明治町)이정목 거리에서거동이수상한 사나이를 본정서원이검거하고취조한결과 이는 죽복흥양으로 명치정이정목 이십오번지 동천(東川)상점 홍병기(洪炳起)(一八)라는 소년으로서 작년십이월이십오일 신정(新町)십칠번지 궁본(宮本)노리개갑가게에 점원으로 잇스면서 주인의 눈을 속여서 주인금고의돈십삼여원을 훔치냇것에 비롯하야신당정(新堂町)이백팔번지 황금원(黃金園)이란 화초점원으로 잇스면서 역시집금 이십팔원횡령하고 동천상점에서도 집금 십팔원을 횡령하다는것을 자백하엿다

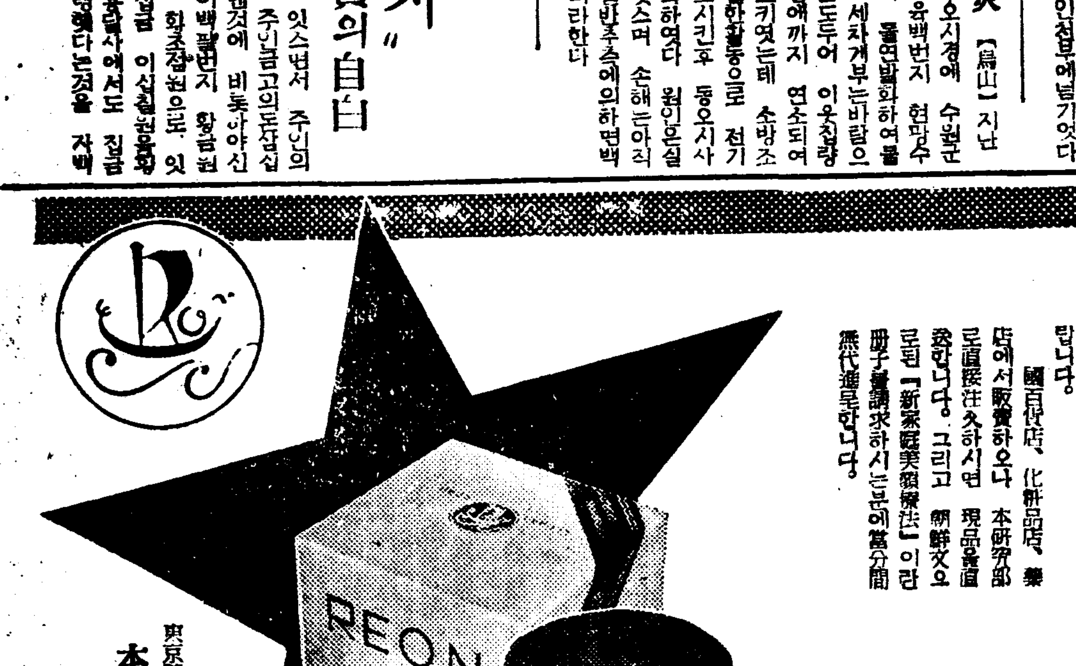

희고健全한살결

먼山장등이에白雪이남어잇것만生氣잇게 살라는 人生을爲하야 새봄은또다시大地에깃드럿습니다 아즈랑이는 언덕에 엉키여잇고 개나리는 들밧헤 纖노왓슨이 純白한 살결에고히고히손질햇다 반기여이놈을 마지합니다。

살결을純白하게하라면… 表皮와眞皮사이에잇는 메라닌色素와 脂肪性黑色素를除去하야 清白하게하여는 펌니다 最新科學의 應用에依하야 配劑된 洗顔美白料에온세안크림을 朝夕으로使用하면 容易하게 그目的에達할수잇서 艶麗純白한 살결의主人公이될수잇습니다。

레온세안크림에는 專賣特許의 活性코로이드硫黃이包含되여 그의優秀한皮下浸透力에依하야 色素層에드러가 自由自在하게 色素를清白시키며溶解作用을함으로 여러분이期待하는純白한 살결이될수잇습니다。 그리고 레온세안크림에는特殊한高貴營養素가多量으로包含되여 잇드름、죽은깨、잔주름을업새고괴롭고궁한 健全한살결을 만듬니다。

專賣特許活性코로이드도硫黃保有強力美白素

從來것보다 內容을二割五分增量하고 品質을一層嚴選하야 國產最高品의水準에올리인 德用瓶을新發賣하엿스니 만히愛用하야주시기를바랍니다。

全國百貨店、化粧品店、藥店에서販賣하오나 本研究部로直接注文하시면 現品을直送합니다。그리고 朝鮮文으로된『新家庭美顏療法』이란 冊子를請求하시는분에몇分間無代進呈합니다。

德用新型 一圓五○錢
普通瓶 一圓四○錢
特大型 三圓四○錢

東京神田區小川町三丁目
本舖 株式會社 レオン商會

レオン洗顔クリーム
레 온 세 안 크 림

三月四日부터三日間
全朝鮮名唱競演大會
名妓名唱百餘名出演
京城 朝鮮聲樂研究會員
平壤 箕城券番妓生
平壤 金千代座

映畫は日活
七日より特別封切
笑右近
大陸行進曲
金の氷河
各社ニュース

三月七日부터九日까지
RKO超特作 大帝の密使
東寶映畫 將軍の孫
東寶映畫社特作 珍版太閤記
廣瀨五郞 監督 藤尾純 林寬子 主演
黃金町四丁目 第一劇場 電光一七五五番

六日より三日間
RKO超特作 キングコング
アーネスト・シュードザック監督
コロンビア超特作 オペラハット
ゲーリイ・クーパー・ジーン・アーサー
各社ニュース
大劇

劇團豪華船公演
三月一日부터
「일허뜬幸福」 三幕四場
幸福을찻기爲하야努力한結果가 不幸의함정을파고…
南宮春作 新悲劇 「代用品時代」 一幕
待望의名劇映畫化 ◇特別豫告◇
「사랑에속고돈에울고」
陽曆三月十七日부터五日間
◇府民館封切!
東洋劇場 電話②2154 3640

長篇小說

薄命 (218)

韓龍雲 作 鄭玄雄 畫

말로 四二

순영이는 대칠이가 숨이 너머가는것이 아닌가 하고 자세히 보앗스나 언제던지 금방에 죽을것 가튼 형세를 가지고잇스므로 그다지 놀랄것도 업섯고 당장에 죽는다 할지라도 순영이로서는 다른 도리를 취할수가 업스므로 그대로 지키고잇슬수 밧게는 업는일 이엇다 바람은 산들거리고 이우러진달이 나무 새이를 통하야 다시 살어날 기색이 업는 대칠이의 핼쑥한 얼굴을 비처주는것은 무슨 의미가 잇는것처럼 처량하고도 무서웟다

그겨테 우두커니 안저서 자기의 마음을 스스로 이기지못하는 순영이는 다시금 아까운 옥이의 하던말과 대칠이 하던말을 되집어 생각하야 보앗다 세상 이라는것은 무엇이며 사람 이라는것은 어떠한 것인지 알수가 업섯다 이세상은 모두가 그러하고 사람은 누구던지 그러한것인가 그러타면 이세상 사람들은 서루 서루 그러케만 사는것인가 자기는 사람으로 태여 낫스나 남들이 타고나는 무엇을 다 타고나지 못하야서 그러한 마음이 업는가 아무리 생각하여도 세상 사람이 다 착하고 정직하게 타고나는데 오직 대칠이와 운옥이 두 사람만이 그러케 김생가티 타고낫슬리가 업슬것 가텃다 순영이는 대칠이가 사람가티 생기기는 하엿스나 실로는 무슨 김생이나 아닌가하고 다시금 그의 신체를 두루 살펴 보앗스나 도저히 판단할수가 업섯다 운옥이로 말하면 어려서 자란곳으로 한말 한마디로 가지고 끗끗내 자기에게 대하야 불충대처지수를 갑드시 심사를 놀리고 대칠이는 아모런 현의될만한 일도 업것마는 소위 부부가 되어잇스면서도 하나에서 열까지 만사를 속여온것을 생각하매 순영이 지식으로는 세상사람이 어떠한것인지를 도저히 추칙할수도 업섯다

순영이는 끔찍하게 그일을생각하다가 귀착점을 엇지못하고 다시 자기를 돌아보앗다 대칠이와 운옥이가 원체가 글러서 그러한것이 아니라 자기에게 잘못이 잇스므로 다만 자기에게 대해서만 그러한 행동을 취한것이 아닌가하고 도리켜 살피기도 하엿다 자기가 운옥이와 대칠이로 더부러서 그러케 된 관계가 생기게된 근원을 거슬러 올라 본다면 본래 자기가 운옥이를 따라 온 것이 원인이 된 것이엇다 운옥이가 아무리 꾀이더라도 자기의 마음이 업섯스면 따라 왓슬리가 업고 따라오지 아니하엿스면 그들로하여금 자기에게 대하야 그러한 행동을 하게 되엇슬리가 업는것이엇다 그리하야 그들로하여금 그러한 못된짓을 하게한것이 곳 자기의 허물이 아닌가 하고도 생각하엿다 순영이는 이리저리 생각하는 동안에 자기가 게모 슬하에서 고생하는것이 실허서 꿈가튼 허영을 바라고 미들수업는 다른사람을 따라온것이 가슴이 아프도록 후회가 되엇다 자기의 본집과 부모를 생각할때에 뜨거운 눈물이 새암솟듯 하엿다 순영이는 이때까지 가슴에 품고다니는 어머니의 사진을 내어보앗다 하두 오래 지니고 다니어서 피는줄 모르게 피어서 흐려진 얼굴이 달비처 비처서 알아보기 어려울만치 히미하엿다 순영이는 그사진을 든채로 소리를내어 울엇다

대칠이는 점점 숨결이 차고 눈자위가 풀렷다 수족의 맥은 거든지가 오래지만 가슴조차 다 끄서가는 거물처럼 자저가는 모양이다 순영이는 남어잇는 주사 한대를 마저주어 보앗스나 밧짝할뿐이오 아무런 방응이 업섯다 밤은 얼마나 되엇는지 알수가 업스나 어디서인지 닭의소리가 들리엇다 만호장안은 고요하엿다 사직공원은 죽은듯 하엿다 다만 한녀자의 느껴우는 소리는 오직 우는 그사람이 스스로 드를뿐이엇다 쇠잔한 달은 넘어가고 별들도 성기어지기 시작한다

米國映畫를 威脅하는 佛蘭西名畫 十六週以上續映

최근의미국정보에의하면 미국에잇서서 불란서영화의 인끼란 절대하야 뉴-욕의일류상설관에서는 특히 작년도에 잇서서 압도적장기흥행을하고잇다

위선 작년도에 잇서서 『와일·보와멘』 와 『다니엘·다류-』의주연인『마이에링그』는 이십사주간 속영이라는 역사적기록을지엇고 『류비비에』 감독으로『마리-·벨』 주연의『舞踏會의手帖』은 십륙주간 그리고 『사샤·기트리』의 『트럼프譚』은 『장·르노아-르』의 "偉大한幻影"과 거이동시흥절이되야 최근 십륙주간속영이 시작되고잇다 이현상에대하야 영화잡록"마르퀴암"과 인끼여배우"메이·웨스트"등 영화인은모다 불란서영화의우수성(優秀性)을 강조하고잇다는바 일본내지에는 이중에서 "기트리-"의"트럼프譚"만이수입공개될모양이요 "偉大한幻影"과"마이에링그"는 상영금지가되고잇다(사진은 인끼의마리-·벨)

歌姬무어孃 佛政府가褒賞햇다

【巴里發同盟】 미국 영화게의 『프리·마돈나』인 『그레-스·무어』양은 이번불란서정부에서 예술상연지한 공적을표창하야 『레존·도너-르·슈발리에』상을 밧기로되엇다 『무-어』양은 일찌기 파리의 『오페라·코미크』좌의 명예좌원이요 도불마전에는 파리에가서 오페라 『루이즈』에출연하야 현재불란서에서는 상당한인기를가지고잇다 (사진은 무어-양)

"洋畫뿐이 코트?"

京城興行協會에서陳情 相當한物議를이르킬今後의成果

경성흥행협회(京城興行協會)에서는 지난삼월 경무국도서과(警務局圖書課)에 양화상영(洋畫上映)을 거부하겟다는 진정서를제출하엿다 중요한 이유로는 사변이후양화의 권리금이 그전의삼배에달하야 소화십삼년도 일년간 양화상영대금으로 삼십오만원을 지불하엿스나 금년에드러서는 약삼배에달하야 금년에는 백삼십오만원이라는 거액을외국영화회사에 지불하게되엇스니 이것은 비상시국인 장기전에드러간 오늘에잇서서는 국책에의하야 단연외국영화를 거부하는것이 온당하다는 견해로써 비싼돈을드려 풍속(?)금만이 다른 외국영화를 보와야할필요가 업지안흘까하는 취지하에서 시내에잇는 세상설관(明治座, 黃金座, 若草劇場)에서는 당국의 양해가완정되는날 단연양화보이코트의 길로매진하리라한다 이제여기 이사실의 더자세한전말을 드러보기로하자

興行協會側과 一問一答

기자는 흥행협회조합장인 황금좌주(黃金座主)고인문(高仁文)씨에게 이번양화보이코트에 대한 의견을무러햇다

記『이번양화보이코트로 말미아마 관객에미치는 영향은어떠케생각하십니까』

高『지금상설관손님에 반수이상은조선인이 차지하고잇는데아직도 일본내지 영화만으로 만족못할것은 잘알지만 지금요금을가지고는 그러케 하는수밧게업서요』

記『그러치만 손님을 무시해가면서까지 보이코트한다는 의의는 어디잇습니까』

高『결코 양화를 전부보이코트한다는게아니라 당국에도 진정한바와가티 지금의 상영요금으로는 위선상설관을 경영할수업스니까 문제는거기잇습니다』

記『그러면 배급업자측에서는봉절할 상설관이 곤경에 빠지게해 가면서까지 요금을청구하고잇슬까요?』

高『사실은 양화수입이제한되면서부터 조흔영화에대해서는서로상설관이 경쟁하게되니까 이때문에 자연요금이 이배삼배되여젓지요』

記『그러면 그때문에 배급업자측은 폭리를탐하게되는것입니까?』

高『그러치도안치요 그전은대개 배급업자가 파-센테지로결정되엿는데 사변이후로는 현금으로 게약이되기때문에 배급업자측도 퍽불리하게되여잇습니다』

記『그러타면 현재내무성(內務省)에서 외국영화수입을 제한부로 허가하고잇는데 경성서만 뽀이코트한다는것이 반드시 국책에 순응한다고 볼까요?』

高『그러니까 이진정의진의라는것도 결코 전연 양화를 보이코트한다는게 아니라 손님에게 조흔영화를보이고 그것이 국책에 어그러지지안코 또 경영자도 현상유지해나가는 그길을찻자는것이 본뜻입니다』

記『그러면 이상적으로 조흔안이 업것습니까? 가령조흔영화면 한주일만아니라 삼주일 사주일이라도 속영한다던지 하는 ......』

高『글세그것이 이상론이고 사실흥행자편으로도 전연문제되지안는 외국영화보다도 국재적으로 영화인것만을 선택해서 상영한다면 그에서더조흔일이 업슬것입니다 결국경영자의목표도 거기잇는것입니다』

記『그러면 이번진정의 보이코트실시는 언제부터입니까?』

高『그것은 곳실시한다는것이아니라 아프로 구체적결정이잇슨후가 될것이고 오늘내일곳 한다는것은 아닙니다』

配給業者側談

이번흥행협회의 진정에대하야 배급업자조합(配給業者組合)부회장 이창용(李創用)씨는다음과가튼의견을 말하엿다

『아직 조합으로서는 특별한 구체적 토의를 하지안코잇습니다 그리고 조합으로서다시 진정한다는것도 당국에서 의사표시가 잇기전에는 이러할 대책을 세우지안켓습니다 그러고 요금이비싼것은 서울뿐이고 지방은 그러치도안습니다 요금이비싸진것도 사실이고 동경가튼대도 그전의배가량은 올랏습니다 현재시내상설관에서 계약된것도잇고하니까 필요업는경쟁이 생기지안어야할것입니다 어쨋든 이문제는 다시일에 곱작스리실시되거나 하지안코 새롭은대책이 생겨야될줄압니다』

=映畵愛好者側談=

양화보이코트에대하야 영화팬측의 의향을무러보앗는데 비교적공평한 입장에선『팬』이 삼십인의 의견을 종합해보면다음과갓다

『외국영화를 본다는것은 벌써 삼십년에 가까운사실인데 이것을일시에 금지한다는것은 그것이 국책상견지에서 본다면 그도 모르거니와 현재 제한부로 수입되고잇는이때 경성서만 양화를보이코트한다는것은 너무극단한일이아닌가 합니다 물론 흥행자와 배급자사이에 생기는여러가지문제가 잇고 또요금이비싼관계가잇다면 그것은속히 당사자끼리해결할일이요 그대문에 경성만치래도 수십만의 영화팬이 희생된다는것은 충분히 고려할문제인줄압니다 설혹훌륭한영화면 다소입장요금을 올리는한이잇더래도 전연보이코트는 단연 반대합니다!』

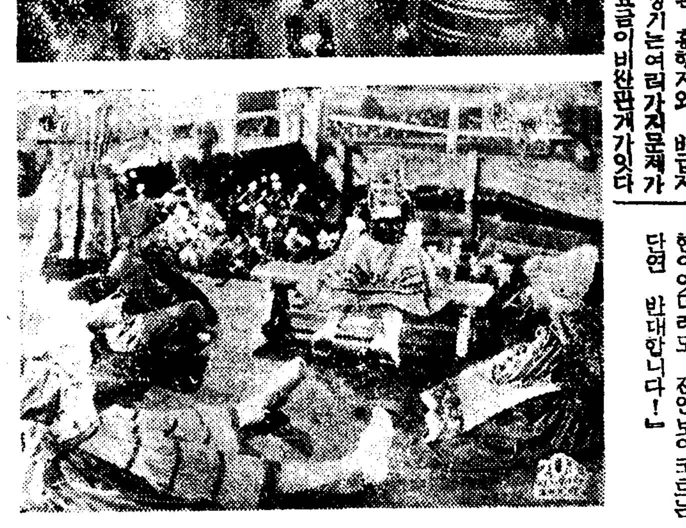

=今週洋畫= 사진(上)은 황금좌(黃金座)에서 상영하는 『레미제라블』의 제이부(第二部)의 한장면 사진(下)은 약초극장에서 상영하는 『셜리-템플』 주연의 『하이디』

거리에 이야기소리가 펴진다 웃음이펴진다, 치우에 다물엇든입이열여저 아름다운말과 향기로운 웃음이거리에차고넘친다

훌적스치고 지나든사람이 일부러 서로차자 손을맛잡고 인사한다 통행방지! 여기저기 길거리에 몰려서 무슨애기인지 웃음과함께 속삭이다 한때-서울[...]물이든××씨도 요새는 잘 보이지안는 그거리건만 제각각 미소를띄고 서로처다보고들엇다

웃음의거리, 얘기의거리! 오, 여기도한패의 웃음과애기가벌어젓다

거리에는 굉장히큰 『라우드·스피커』를통하야 유행가소리가 유량하게 지나처 시끄럽게 모아들어고엿다 그[...] 엄틈한 글씨로 [...] 가사가잇다 입으로바[...]는사람이 잇다 더크게 [...] 짝지어노래부르는 사[...]도잇다 [...]람이모혀든다 편작안코 서잇다 뒤로뒤로 물러다 보니 거리로…이러하야 통행하는사람들다 그사람들뒤를 고도라쟈마(車馬)통행의길로 밀린다 파리(巴里)의 [...] 뒤골목에는 아코디옹소리를 따라 엔가사(艶歌師)의노래가 들리건만 이땅에는 불시듯기에처량하다 어디명랑한우슴과 애기가업슬까?

여기 세 여성이서잇다 이야기, 이야기 끗업는애기가 시작되엇다……

거리의 프로므나-드 ③

거리에노래가흐르고 봄우슴이넘치고

『일일이나 거선(距離)에서 너 어디갓다가오느냐?』

『왜그런애기를무러보냐?』

『그럼면아니와?』

『죄가잇다면 그건탁애기를 하야지』

『그손에든건무어구?』

『난내일시골루가는데 동생도 소화교(?)를 가는데 금년에내동생사숙[...]구나왓서』

『그래선물을사길 무엇사섯니?』

『글세 무얼사주엇스면 조켓지? 생각다못해 비행기를사섯서』

『애 왼만한걸피우느냐?』

『그런게아니라 비행기를탓다가 떨어지면 일이잘된대?』

『아-니 너정신이 좀이상햇나보다』

『봉정신이 들엇스니까 그러치만 비행기는 꿈에라도 보고 떨어진말이야 그러면 시험에합격이된대』

『왼이야기솜씨가 고모양이냐?』

『그러케니까 어디갈래야 어디갈까?』

『경마장에나 가볼까?』

『왜 하필 경마장!』

『말을타거든 왜 저"하루노시라베"(春調)라는 영화를 보면 헤띄·키플러-의 하양옷이 말등에 언지체 다러나는장면이 잇잔니?』

『그러치만 그건 우이말을 탓지 그러나 나는 한강에갈테다-"메리·롱가-러"……』

『메리·롱가? 아 저"순백의처녀"에나오는 첫상면-할조와 그무서운겨울이 다지나고 어름이녹아 다시 파란풀이흐르고……』

『앗! 왼지나가는사람이 발을멈첫다』

길거리에서 이야기가너무길엇다 금방 찌프러지던얼굴이 다시방그레 미소를 띠어고 세후둔 팔을끼고길을것는다 봄거리로 우숨이넘치는 봄거리로!……

神龍吐火의一代新作

長篇小說 "情熱은病인가"

『薄命』의뒤이어十一日附朝刊(地方十二日附夕刊)부터連載

본보조간사면에 실리는한용운(韓龍雲)씨의 장편소설 『薄命』은 오는 십일까지 이백이십일회로 끄틀막게되엿습니다 다음에 실릴 장편소설의 고사(考査)에대해서는 여러가지로 신중히생각한남어지 우리문단의 거장(巨匠)인 김동인(金東仁)씨에게 전작(全作)장편을 부탁하기로하엿습니다 씨의원숙한구상과 고담화된필치가 과연 대가의 관록에 어굿나지안는것은 누구나 다아는일이지마는 연래에주로 력사소설에만 손을대이든 씨가한번침묵을 깨트리고 연대(偉大)의붓을 휘둘러 『情熱은病인가』하는 현대연애소설을 썻스니 이작품이야말로 씨가아니면 살리지못하고 그리지못할 현대의 모든 측면이 파노라마와가티 지상에 빗날것을 밋습니다. 그우에 삽화는 우리화단의 기린아(麒麟兒)인 정현웅(鄭玄雄)씨화백이 도한여장을 내이려고 방금채관(彩管)을 까다듬고 잇습니다.

作者 金東仁氏

作者의말

내가 연애소설을 쓰려 한다고 독자는 웃지말랴. 명곡『홈·스윗·홈』의 작가는 생애의 표랑객으로 일찌기 가정이며 처자를 가저본 경험이 업는 사람이 아닌가. 경험이며 체험이 업다고 쓰지말라는 법은 업다.

작자는 직접으로 연애의 체험은업다. 그러나 보기는 무척이도 만히 보앗다. 일찌기 가정을 눈으로보고만 가저보지는 못한 사람이 가정을 동경하는 남어지에 생겨난것이 명곡『홈·스윗·홈』이라 할진대 일찌기 연애의 경험이 업는우에 인제는 나이가 四十-장차 다시 체험할수도 업는 그『낙원』을 동경하는 남어지에 어떤명작이 생겨날지 누가 예측하랴.

단, 직접 체험해 보지안는 일을 쓴다니만치 흥은 그 관찰이 의외곡되기가 쉬운지 그것이 뇌력지도 알수 업다. 이점뿐은 미리 양해를 구해둔다.

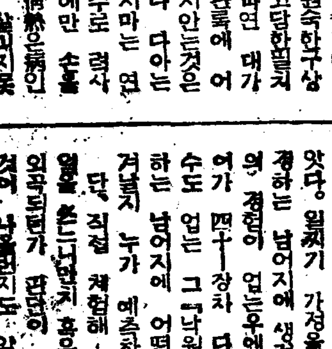

挿畫 鄭玄雄氏

新春素人爭覇戰

(完)

白 李鶴鎭

黑先 盧相翼 (込出四目半)

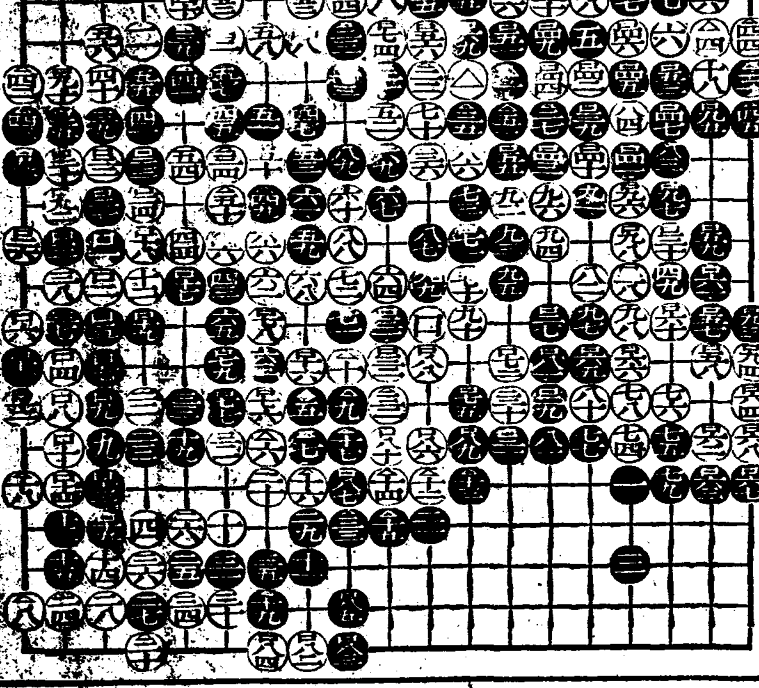

白四十四目 黑四十三目 盤面白一目勝 込出四目半을合하니 五目半勝

白軍이告厥成功

黑敗因은東隅初戰에 五五點誤中副車때문

檀乘郁

『博物誌』에 堯-適하야 敎子丹朱리하엿스니 世運이 變遷하야 不可考로되 旋璣玉衡圖에 弈은三百六旬有五分度之一이라하엿스니 이것이 偶然지안할줄로思한다 其行縱橫十九路를 合算하여보시오 馬屬리도 잘깨다를수잇고 況東西南北에 春夏秋冬, 方位를定하엿스며 또는 水火金木土五行에 中央五十土가 四方을 支領하고잇스니이것이 아마渠賢이나 神仙이안니고는 到底히眞髓를 探得키조難할줄로 想悟한다 荒唐之說이너무 支離하여 未安不已이다 黑二二九는 叉迎破竹之勢로 庚의一에, 白二三〇은白陣을 保守치안코 彼陣城侵入에만 沒頭한듯 이는모두기 끄내기에 不過하고 또는先手를利用하야 東西奔走한다 白二三一와 黑, 子의一六은 伐柯伐柯여 其則不遠이며 따라白卯의七은 同價로도 滋味가잇고 黑辛의六은 劫取에有理하다 黑二三七, 午의 一로白二五一, 卯의 三까지는 더批評할 材料가 絶之되여 그만東之高閣하야 以待識者諸賢의 鑑焉하며 따라全局에劫『패』이 一區요粘이 二處라 總二百五十一手로 終하니 白四十四目 黑四十三目인바 盤面으로 白이 一目有餘하여 込出四目半을 合하면 堂堂五目半으로 告厥成功하엿스니 可稱할진저-

總評 戰略을回顧하면 兩將이 모두新進稱銳로서 碁品이서로 달나白의定石攻合과黑의布石守備가仲伯을다투는바 靈應이 無常하엿다 初期前哨戰에 드러가서는兩軍이深溝高壘로守保強化하엿고 또中局에이르러 變化莫測한風雲을惹起하엿고 末期戰이臨迫할때는 白이좀優勢가 된것을 北隅에野望이 過度한就着으로 一大換局이 展開하야 黑이만호代價를回復하여 局勢가 水平線으로接在하엿다 最終끄내기에 至하야彼此가 其才智와勇力을다하여 變幻하나머지에以東爲白하고 以西爲黑하야 決局勝負의定界線이되고마럿다 그러나黑惜敗原因이有二하니 第一은東隅初戰에黑五五點이 誤中副車이고 第二는侵分에先手를 늣어東의三 大飛守로온結果이니 遺憾이고 白은 무삼心判을 決하엿는지 黑軍의 浩浩한 西湖明月을 그대로 白鵬草堂으로 빌려주고 浩兵抹馬하야 凱歌를 奏하니 때마치舊正月이라 拜月祝賀하고 優勝旗-은『名譽만』東京으로 보낼까?

(感想談) 兩氏가 碁道의 修養만은裕足하나 實力未及處가 아직잇다 引古例之하면 晋에孫二厲消이가 鬼谷先生에게 兵書를學할때 後園을守衛하다가千年[...]이가 [...]를 너가놀보고도 空中으로向하야 날而失之하니 이는 其才勇이아직못잇는所以이다 아모조록 餘力之戰에서 擅先하야 將來碁界의 明星이 되기를 懇切히 기대한다

金允心漫談大會

七、八、九三日間永登浦에서

여류만담가(女流漫談家)김윤심(金允心)양은 칠, 팔, 구, 삼일간 영등포(永登浦)연예관에서만담대회를 개최한다는데 상당한 인기를 집중하고잇다고한다

라디오 프로

七日(火曜)

◇午前七時五〇分 宮城遙拜(第一放送에依함)
◇同七時五一分(東) 라디오體操(同)
◇同一〇時三〇分 氣象通報 家庭메모 日用品時勢
◇正午(東)時報
◇午後零時五分 歌謠曲(레코드)
◇同零時三〇分 뉴-스
◇同一時一五分 家庭時間『呼吸器養生이야기』 金光鉉
◇同四時 뉴-스 職業紹介
◇同六時 하-모니카合奏와重奏 一、合奏 1、愛馬進軍歌…陸軍省撰定 2、父よあなたは強かった…明本京靜作曲 3、할렐루야…모-차르트作曲 二、重奏 하-모니카、기타-二重奏 組曲『노래의世界』…金熙祚編 三、合奏 1、올드블랙죠-…포스터作曲 2、라·쇼레리…보엘크作曲 3、敷島艦行進曲…瀨戶口藤吉作曲 京城리-드소사이에티- 指揮 金大珍
◇同六時二五分 어린이新聞
◇同六時三〇分 講演『植物의生理』 城大 李 泰 圭
◇同七時 뉴-스 天氣豫報
◇同七時三〇分 講演『支那事變』 每日新報 柳光烈
◇同八時 管絃樂(哈爾濱) 交響曲 第一番 G短調 카리니코프作曲 第一樂章 알레그로 모데라-토 第二樂章 안단테 코모다멘토 第三樂章 스케르쏘 第四樂章 알레그로 모데라-토 哈爾濱交響管絃團 指揮 셋게이·슈와이코프스키-
◇同八時四〇分 新作才談『黃金狂時代』-南海林作 孫一元 金平浩
◇同九時五分 京畿雜歌 一、金剛山打鈴 二、달거리 三、博物歌 四、楚漢歌 金鍾秀 大笒 李忠善
◇同九時三〇分 뉴-스解說
◇同九時四〇分(東) 時報 뉴-스 氣象通報 明日曆 翌日順序
◇同一〇時 地方으로보내는뉴스
◇同一〇時一〇分 中等國語講座(七) 金[...]姬

八日(水曜)

◇午前七時五〇分 宮城遙拜(第一放送에依함)
◇同七時五一分(東) 라디오體操(同)
◇同九時 平壤正義高等女學校入學試驗合格者發表(平壤)
◇同一〇時三〇分 氣象通報 料理製法『夏節冷麵』 日用品市勢
◇正午(東)時報
◇午後〇時五分(東) 하-모니카·벨트合奏 指揮 本間寶
◇同〇時三〇分 뉴-스
◇同一時一五分 家庭時間『果木각구기』 京城救護看護婦 金永壽
◇同四時 뉴-스 職業紹介
◇同六時(平)(合唱) 一、安樂한家庭 二、여러파레 三、내모든죄 四、친구의이별 五、봄이오면 六、찌찌새 平壤南山峴少女合唱隊 伴奏 玉仁愛 指揮 潘承玉
◇同六時二五分 어린이新聞
◇同六時三〇分 趣味講演『年齡으로본人生(一)年齡과病』 李先根
◇同七時 뉴-스 天氣豫報
◇同七時三〇分 뉴-스用語解說
◇同八時(東) 피아노獨奏
◇同八時三〇分 라디오小說"特急列車"一體一體" 崔[...]
◇同九時 南道歌論 一、報念二、六字백이 三、興打鈴 四、개打鈴 [...]仙玉
◇同九時三〇分 뉴-스解說
◇同九時四〇分(東) 時報 뉴-스 氣象通報 明日曆 翌日順序
◇同一〇時 地方으로보내는뉴스
◇同一〇時一〇分 初步國語講座(二三) 宋今璇

第一放送

◇午前七時一分 支那語講座
◇午後零時五分(東) 하-모니카 本間寶
◇同六時二五分(城) 講演 吉田
◇同六時(大) 對話 帝塚山
◇同八時(東) 浪花節 浪華軒友
◇同八時三〇分(東) 時局讀本
◇同八時四〇分(城) 獨唱 任祥姬
◇同九時一〇分(東) 連續라디오小說 큐-리夫人 村瀨幸子

エフェドリン「ナガキ」
에훼도린나가키

기침 천식

藥學博士 理學博士 ドクトル 長井長義氏發見創製

喘息, 鎭咳藥으로서 發作의豫防과鎭靜 苦痛의消退等에 本劑는效果가顯著할뿐아니라 治療上極히安全하고, 投藥의便이잇스며 또한持續的으로作用을 發揮하야 長期에 亘하야服用하드래도何等의副作用障害가업기 때문에 エフェドリン「ナガキ」에因한 喘息患者의服用者만이享受하는利點입니다

適應症 喘息, 一般咳嗽, 氣管支加答兒, 百日咳, 夜尿症, 蕁麻疹, 盜汗

包裝 一〇錠 二〇錢 五〇錠 一〇〇錢 五〇〇錠 粉末, 散劑, 注射液잇습

類似品잇스니買入時는 반드시Ⓟ의印과エフェドリン「ナガキ」의文字에注意하시고指定해주십시요

製造元 大日本製藥株式會社 本店 大阪道修町三 支店 東京本町
發賣元 株式會社 武田長兵衛商店
發賣元 株式會社 小西新兵衛商店

マルピーP印

치질에 アルコン 아루콘

治療藥의選擇이先決

痔疾에걸리면速히加療를하야고칠것 그러나痔疾藥은 잘 選擇하야 使用하지안흐면 모처럼加療를해도藥의選擇이잘못되여서는 공연히費用만만코 不愉快한날을보내며 결국 損失일뿐이니다 アルコン은痔疾者의 鎭痛, 止血, 殺菌, 防腐의效能을가진 痔疾藥입니다

坐藥 五個入 一〇個入 二〇個入 / 軟膏 [...]

アルコン型

(全國藥業店에잇습)

製造發賣元 Ⓟ 大日本製藥株式會社 本店 大阪道修町 支店 東京本町